PRECIO EN TODO EL PAIS
30 centavos
AÑO IX

LA NACION

Edición de 18 páginas

AGUSTINAS 1253 - 1269
TELEFONO INGLES 3113 - 3114

SANTIAGO DE CHILE, MIERCOLES 10 DEFEBRERO DE 1926

SUSCRICION: Por un año $ 90.— Por 6 meses, $ 48,
Por 6 meses, $ 26.— Por un año, extranjero, $ 150

3,314

NUEVA YORK CELEBRA SU TERCER CENTENARIO

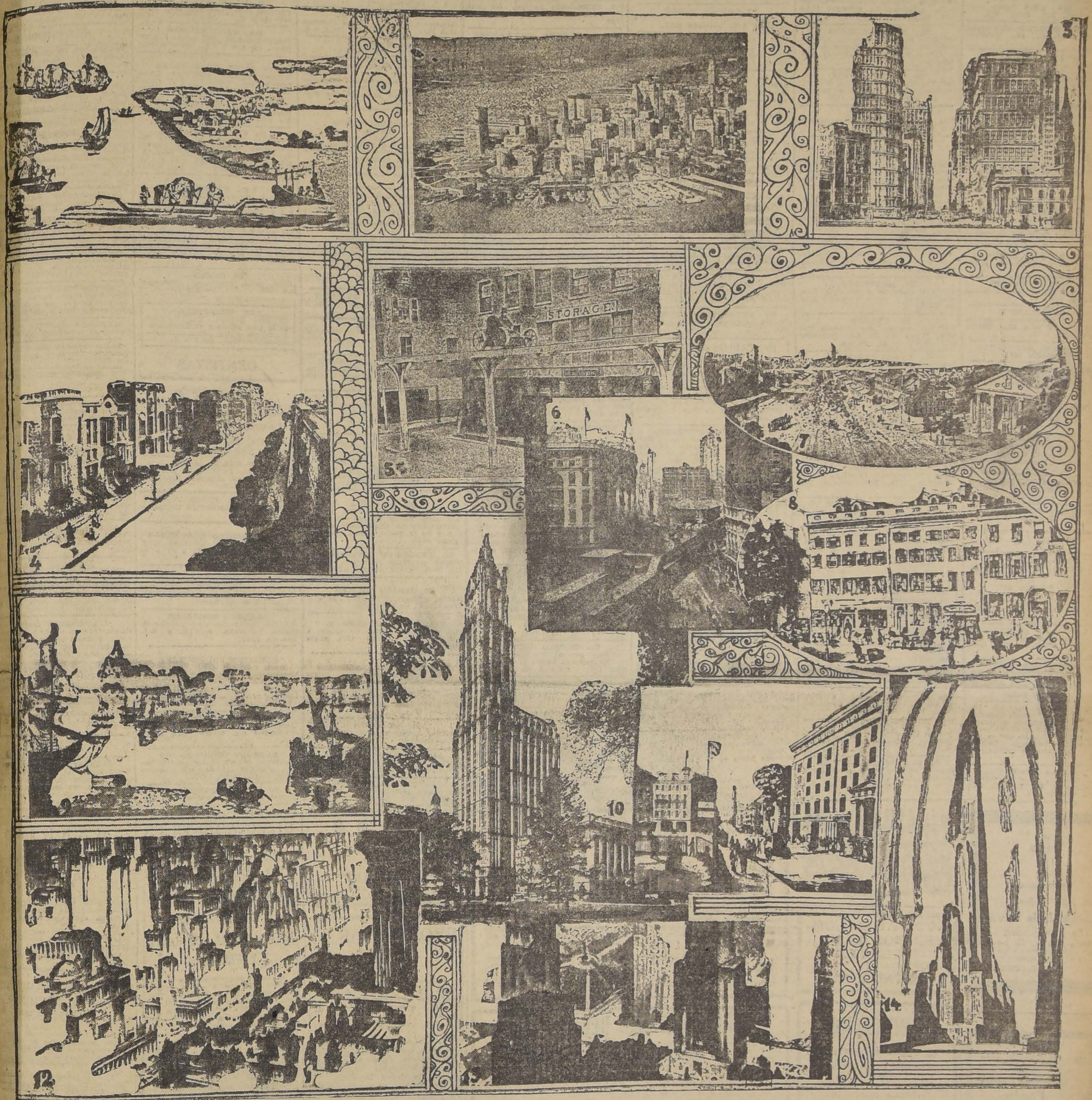

1. LA PRIMERA VISTA DE NUEVA YORK, DIBUJADA ENTRE LOS AÑOS 1626 A 1628, MUESTRA EL FUERTE Y LAS CASAS QUE LO RODEAN. — 2. EL MISMO PUNTO EN LA ACTUALIDAD: EL EDIFICIO DE LA ADUANA OCUPA EL LUGAR DEL FUERTE, Y LOS RASCACIELOS SE ELEVAN DONDE ANTES ESTABAN LAS RUSTICAS HABITACIONES.—3. BROADWAY EN LA ACTUALIDAD, MIRANDO AL SUR DESDE SAINT PAUL. — 4. LA FAMOSA QUINTA AVENIDA EN SUS COMIENZOS, EL AÑO 1884, CUANDO SU EDIFICACION NO ERA SINO EL RESULTADO DE LA INSPIRACION DE ALGUNOS CARPINTEROS. — 5. EL PRIMER FERROCARRIL ELEVADO DE NUEVA YORK, EN LOS MOMENTOS EN QUE SE HACIA UNA PRUEBA DE SU SEGURIDAD. — 6. EL FERROCARRIL ELEVADO ACTUAL, EN LA CONJUNCION DE LA CALLE 34 Y DE LA SEXTA AVENIDA. — 7. BROADWAY EN 1835, DESDE EL MISMO PUNTO EN QUE EL N.o 3 MUESTRA EL ASPECTO QUE PRESENTA HOY.—8. EL SITIO EN QUE HOY SE LEVANTA EL WOOLWORTH BUILDING, OCUPADO EN 1825 POR CASAS PARTICULARES DE HABITACION. —9. NEW AMSTERDAM, MAS TARDE NUEVA YORK, EN 1643, CUANDO TODAVIA PERTENECIA A LA COMPAÑIA HOLANDESA DE LAS INDIAS OCCIDENTALES. — 10. EL WOOLWORTH BUILDING, CONSIDERADO EN LOS ESTADOS UNIDOS COMO EL EDIFICIO COMERCIAL MAS HERMOSO DEL MUNDO. — 11. COMO ERA BROADWAY EN 1840, CUANDO NO SE SOÑABA EN EL INTENSISIMO TRAFICO QUE HABRIA DE TENER MAS TARDE.— 12. LO QUE SERA NUEVA YORK DE AQUI A CIEN AÑOS, SEGUN LA VISION DE UN ARQUITECTO. — 13. AGRUPACION DE TORRES QUE CONSTITUIRAN LA CARACTERISTICA DE LA CIUDAD EN SU PROXIMO CENTENARIO. — 14. UNA DE LAS TORRES, POR MEDIO DE LAS CUALES SE APROVECHARAN TODOS LOS ESFUERZOS DE LA INGENIERIA, DEL MISMO MODO QUE EL AIRE Y EL SOL

Este año celebra la ciudad de Nueva York el tercer centenario de su fundación, lo que da motivo a recordar los gigantescos progresos de la gran ciudad desde el día en que su suelo fué comprado por un puñado de baratijas.

En 1626, Peter Minuit, director general de la provincia de Nueva Holanda, perteneciente a la Compañía Holandesa de las Indias Occidentales, compró a los indios la isla de Manhattan por algunas mercaderías avaluadas en cinco libras esterlinas, y en el extremo sur de ella comenzó la construcción del Fuerte Nueva Amsterdam. A fines de ese año, el establecimiento llamado Nueva Amsterdam — más tarde Nueva York — comprendía una treintena de habitaciones rústicas, cubiertas con cortezas de árboles

Treinta y ocho años más tarde. Carlos II concedió a su hermano James, duque de York, todo el territorio ocupado por los holandeses en el Nuevo Mundo; para esa concesión basaba sus derechos en el viaje de los cabotos. El duque de York mandó una expedición, dirigida por Sir Richard Nicholls, a la isla de Manhattan, cuyo gobernador, Peter Stuyvesant, se vió obligado a capitular, sin haberse disparado un tiro. El 8 de Setiembre de 1664 el territorio pasaba a manos de los ingleses y Nueva Amsterdam se convertía en Nueva York.

En aquellos tiempos corría a través de la ciudad una gran empalizada de madera, destinada a protegerla de las incursiones de los indios. De esta muralla protectora tomó su nombre la calle que hoy día se llama Wall Street, que es el centro financiero de los Estados Unidos.

Aunque la historia de Nueva York sólo comienza verdaderamente en los tiempos de los Estuardos, la gran ciudad se siente orgullosa de sus orígenes, y el tercer centenario va a ser celebrado con grandes festividades En realidad, éstas ya se han iniciado con una gran exhibición pictórica, hecha en el edificio Wanamaker, de la historia pasada, presente y futura de esa población, comprendida entre los días en que Nueva York sólo era hollada por contados indios, hasta una fecha, fijada en un centenar de años más, en la cual una nueva arquitectura habrá revolucionado el aspecto de las grandes agrupaciones humanas. En esta exhibición se encuentran unidos la historia, el comercio, el arte y la profesía, y será uno de los números más brillantes de las festividades del tercer centenario.

El encuentro

Cuento por MARC DAUBRIVE

Polito se ha levantado con el corazón alegre y el bolsillo vacío. El inventario de éste ha dado por resultado la existencia de un franco setenta y cinco céntimos. ¿Qué hacer con uno setenta y cinco francos en una época en que el crespón de China vale cuarenta y siete francos y medio el metro?

Pero Polito no se preocupa. El corazón está alegre. ¿Qué hacer con uno setenta y cinco? Como habita en la calle de Mazarino y la distancia es larga, Polito se decide, a sacrificar cuarenta y cinco céntimos a cambio de un rinconcito en el Metro y de respirar el aire fétido de un coche ocupado por un centenar de viajeros.

—¡Caramba! ¡Qué joven tan linda!

En aquel departamento fétido, ocupado por un centenar de viajeros, sólo la presencia de una persona le interesa; la linda joven que tan grata impresión le ha producido al entrar.

Polito adopta postura y gestos de conquistador. Todo es alegría en aquel ambiente fétido. ¿Qué hará Polito con un franco treinta céntimos que le quedan?

La linda joven se apea. La calle de Mazarino está a dos pasos. Vuelve a la izquierda, luego a la derecha; pasa el puente de las Artes. ¿A dónde irá? Acaso en busca de algún galán afortunado. ¡Qué casualidad! Entra en la calle de Mazarino. Ahora llegará frente al número 40, donde vive Polito, y seguirá su camino. ¿De qué sirve tener el corazón alegre, cuando se tiene el bolsillo vacío?

La joven se acerca al número 40. Se acabó todo. Polito subirá tristemente a su quinto piso.

Pero ¿qué pasa? La joven entra en el número 40 y sube la escalera. Polito la sigue. Su corazón late con violencia. ¿A qué piso irá? Ha llegado al tercer piso y sigue subiendo. En cuarto. El quinto; su piso. ¿Es un sueño? ¿No llama la joven a la puerta de su cuarto? ¡No; no es un sueño! En la escalera el sol entra a raudales y alegra las paredes y las puertas.

Polito se acerca a la linda joven.

—¿Qué desea, usted, señorita?

—Venía a buscar a D. Hipólito Baylly.

—Soy yo, señorita. ¿Qué desea?

Y en su mirada brilla la esperanza. Su ademán, al presentarse, recuerda los gestos cortesanos de la época de Watteau.

—¡Ah! ¿Es usted? Pues venía de parte de su sastre, el señor Valufiemy, para decirle que si mañana no le paga la factura que debe, vendrá a embargarle los muebles.

Desaparecen el sol, la esperanza, los gestos versallescos. Sólo queda un franco treinta en su bolsillo.

M. D.

Vendo o Permuto

Magnífica propiedad en calle Amunátegui, muy central a un paso de la Alameda, edificio sólido de dos pisos con 650 metros cuadrados de superficie más o menos. Se vende con facilidades, o se permuta por buena Quinta en la parte alta
PRECIO: $ 230,000
BENJAMIN UNDURRAGA L.
AGUSTINAS N.o 1148—TELEFONO 902 — CASILLA 752
10—F.

GUIA PROFESIONAL

ABOGADOS

ROBERTO CRUZ
Causas criminales. Catedral 1275.

LUIS ALBERTO CASTRO
Morandé 291. Oficina 54.

FEDERICO DUNCKER BIGGS
Huérfanos 838. Altos Banco Germánico. Cas. 919 Teléf 896.

FERNANDO GUZMAN VERGARA
Agustinas 1143. Of. 37. Teléfono 6037.

OSVALDO HEVIA
Morandé N.o 344. Casilla 1881.

BERNARDINO LEIVA
OTTMAR STEGMAIER
Bandera N.o 537. Casilla 3065.

MANUEL MERINO R.
Bandera 166. Teléfono 3077. Casilla 3407. De 10 a 12.30 A. M. y 4.30 a 6.

NICOLAS MARAMBIO MONTT
San Antonio 576. Cas. 3699. Asuntos civiles, especialmente mineros.

VICENTE MOLINOS GARTE
Agustinas 1143. Teléfono 3110. De 11-12. 2-5.

Héctor Arnaldo Guerra
Nulidades matrimonio. Divorcios. Juicios criminales. Galería Alessandri 24, Teléfono 4353.

BERNARDO MUÑOZ LATORRE
Causas civiles y criminales. Huérfanos 761.

ROBERTO DE PETRIS
Galería Alessandri 24-A. Teléfono 186. Casilla 4044.

ANTONIO PLANE G.
Especialmente cuestiones comerciales. Estudio, Estado 91. Casilla 4834. Teléfono 1187.

LUIS MANUEL RODRIGUEZ
Abogado Amunátegui 835.

SALAS ROMO HNOS.
LUIS Y VICTOR A. SALAS ROMO
Compañía 1325. Teléfono 4627. Casilla 2331.

ANIBAL ROGEL ARRINAGA
LUIS MORALES SUAZNABAR
RENE BASCUÑAN STONNER
Abogados. Bandera 561. Casilla 1996. Teléfono 3177.

RUBERTO SALGADO
Criminalista, causas civiles, nulidades matrimonio. Anticipa fondos. San Pablo 1619.

LISANDRO SANTELICES
Abogado. Catedral 1424. Teléfono 181.

HUMBERTO YAÑEZ VELASCO
Morandé 535. Teléfono 1616.

MEDICOS

Dr. ALCAINO
Regresó Europa. Oidos, nariz, garganta, vías lacrimales. Especialista Hosp. Salvador y Niños. 2 a 6. Dieciocho 214. Teléfono 257.

Dr. ARTURO ALBERTZ
Enfermedades de señoras. San Antonio 275. Consultas 3—4.

Dr. CARLOS D. AGUIRRE
Especialmente vías urinarias. Venéreas, sífilis. Carmen 191. Consultas 2 a 6.

DR. AMENABAR OSSA
Oculista 11 años Europa. 2 años médico director Hosp. [illegible] Condado Stanford (Inglaterra). [illegible] de Mayo 572. De 3-6. Teléfono 608.

INSTITUTO DE SALUD
Cisterna (Población Nueva España). Destinado al diagnóstico y tratamiento de las enfermedades nerviosas y mentales, dirigido por el doctor Fontecilla, Santiago. Delicias N.o 1626. Electricidad médica, baños, etc.

Dr. ARNELLO
Cirugía, anestesia general venéreas García Reyes 17. De 12. 12-3. Hospital San Vicente 4-6.

Dr. LEONCIO ANDRADE
Medicina general. San Diego N.o 81. De 2 a 5. Teléfono 4528.

Dr. ITALO [illegible] PRINI
Merced 822. Teléfono 2555. Ausente hasta el 1.o Marzo.

Dr. BUNSTER
Ayudante clínica ginecológica. Cirugía, enfermedades señoras. 2 a 3.30. Santa Rosa 86 Teléfono 3476.

Dr. BORQUEZ SILVA
Estudios Europa. Pulmon corazón, estómago, intestinos. Rayos X. 2 a 6. Arturo Prat 80. Teléfono 19, Matadero.

Dr. RIFFO BUSTOS
Estudios Europa. Medicina interna. Preferentemente corazón y estómago. De 2 a 5. Cochrane 182.

Dr. BISQUERT
Vías Urinarias, sífilis. Moneda 859. 3 a 6. Casilla 858.

Dr. BRONFMAN
Estudios Europa. Ayudante clínica quirúrgica Hospital San Vicente. Cirugía Enfermedades señoras. Venéreas, 4-6. Cienfuegos 63. Teléfono 3457.

Dr. RAMON BRIONES G.
Cirugía. Catedral 1165, 3.o piso. De 5-6. Residente Hospital San Vicente. De 2-4.

Dr. ROBERTO BALTRA G.
Medicina General. Vías urinarias. 3.30 a 6. Ahumada 11. Teléfono 170. Parque.

Dr. BEAUMONT
Ayudante servicio ginecología Hospital Salvador, Santo Domingo 1245. De 3—5.

Dr. BULNES
Medicina interna especialmente pulmón. Rayos X. De 3-4. Compañía 1378. Teléfono 98. Palma.

Dr. BRAGA CASTILLO
Regresó Europa. Rayos X. Medicina general niños; 9 a 10 y de 1.30 a 4.30. Merced 136. Teléfono 1323.

Dr. BARRENECHEA
Oculista especialista oídos, nariz garganta. Huérfanos 801. Regresó.

Dr. MARIANO BAHAMONDE RUIZ
Cirugía ginecología, 1-3. Cochrane 68. Domicilio: Delicias 1230.

Dr. F. CASTAÑEDA IGLESIAS
Ex-médico residente Hospital Niños. Compañía 1839. Teléfono 354. De .30 a 3.30.

Dr. HECTOR CORONA T.
Bronquis y pulmón. Asma. 4 a 6. Delicias 868. Teléfono 2483.

Dr. ALDO CONTRUCCI
Estudios Europa. Medicina interna. Sífilis. Nataniel 142. 2.30 a 4.30. Jefe clínica prof. Brockmann. Teléfono 3340.

Dr. LEONIDAS CORONA T.
REGRESO DE EUROPA
Laboratorio clínico
Delicias 869 — Teléfono 2483
REACCION DE WASSERMAN
Química Bacteriología
AUTO-VACUNA

Dr. EDUARDO CRUZ COKE L.
Medicina interna. Merced 305. De 2.30 a 6.30. Teléfono 4205.

Dr. LEON CRONCHOL
Medicina general. Rayos X. Sífilis, piel, venéreas. Gálvez 61. Consultas de 3 a 5. Regresó.

Dr. CROIZET
Londres 35, entre Serrano y San Francisco. Teléfono 637. Consultas 1-3.

Dr. EDUARDO DE RAMON
Profesor extraordinario ginecología. Estudios Europa. Cirugía, señoras. Partos. 2 a 4 Agustinas 1606. Teléfono 3623.

Dra. JUANA DIAZ MUÑOZ
especialista enfermedades señoras y niños; 2 a 4. Claras 346. Teléfono 4908.

Dr. RODRIGO DONOSO GAETE
Médico Hospital Salvador. Medicina interna. 1.30 a 3, menos Sábados. Amunátegui 32. Domicilio Ejército 134. Teléfono 2306.

Dr. IGNACIO DIAZ MUÑOZ
3 a 6. Bandera 574. Teléfono 3424. Medicina general. Vías urinarias.

Dr. CARLOS DOREN
Enfermedades señoras. [illegible] 1 a 4. Monjitas 586. Teléfono 2571.

Dr. JOSE DONOSO
Médico del Hospital del Salvador. Santo Domingo 739, de 3 a 5. Teléfono. Los Leones 109.

Dr. DRECKMANN WEST
Medicina general. Sífilis. Consultas Catedral 1165. 2 a 5. Teléfono 1448.

Dr. RICARDO DONOSO
Corazón, pulmón. Regresó Europa. 2.30 a 4.30 Agustinas 619.

Dr. DIMITSTEIN
Agustinas 1305, esquina Teatinos. Rayos X. Medicina general. Corazón, pulmón, estómago e hígado. 1 a 4. Teléfono 3843.

Dr. ESPINA
Rayos X. Medicina interna. Estudios Europa. Catedral 1435. Teléfono 3102. De 1.30 a 6.

Dr. ESPILDORA LUQUE
Oculista. Estudios Europa. De 3 a 6. Delicias 416.

Dr. FUENZALIDA BRAVO
Niños. Merced 560. Tel. 1721. 2 a 6.

Dr. FONTECILLA
Delicias 1626. Durante su permanencia en Europa, atiende su clientela el Dr. Rojas Carvajal.

Dr. FUENZALIDA CORREA
Cirugía señoras. Partos. 2 a 4. Huérfanos [illegible] Teléfono 466.

Dr. CARLOS GARCES B.
Delicias 1276. Teléfono 3747. Exámenes químicos bacteriológicos. Reacción Wassermann. Medicina interna. 3.30 a 5.30.

Dr. GLEISNER
Medicina interna de 2 a 6. Castro 26. Casilla 1464.

Dr. RICARDO GUNTHER
Ayudante clínica ginecológica. Partos, enfermedades señoras. Av. España 698. De 2—4. Tel. 253. Parque.

DOCTOR GIANELLI
ESTUDIOS EUROPA
SIFILIS PIEL VIAS URINARIAS
21 de MAYO 567
CONSULTA de 2 a 6.

ENFERMEDADES DE LA PIEL
SIFILIS Y VENEREAS
Luz ultra-violeta. Radioterapia.
Dr. FELIX GROHNERT B.
Ejército 291. De 2 a 6.

Dr. VICTOR M. GAZITUA
Partos, enfermedades de señoras. Trasladóse Agustinas 526. De 2 a 6. Teléfono 978.

DOCTOR GREENE
Estudios Europa. Cirugía y Ginecología. Calle París 609 (manzana residencial San Francisco). 2 a 6. Teléfono 2580.

Dr. A. GORGEWSKY S.
Médico jefe Policlínico, medicina interna Hospital San Juan de Dios. Pulmón, estómago, hígado, intestinos. Avenida Brasil 53. De 2 a 6. Regresó.

Dr. ANIBAL GREZ
Oidos nariz, garganta. De 1.30 a 2.30. Merced 324. Teléfono 4519. ausente hasta el 15 de Febrero.

Dr AGUSTIN INOSTROZA
Cirugía general, especialmente niños. Catedral 1651. De 3—4. Teléfono 446 Estación.

Dr GUSTAVO GIRON L.
Cirugía y ginecología. Brasil 83. Teléfono 3126 De 1 a 3.

Dr. ROBERTO JARAMILLO
Ejército 707 Teléfono 142 Parque.

DR ARNULFO JOHOW
Estudios Europa. Cirugía y ortopedia. Adultos, niños 3-4. Santo Domingo 1533 Teléfono 1028.

INSTITUTO RADIOLOGICO
Dr. Adolfo Kaplan
Radioscopía, radiografía radioterapia, aplicaciones radium. Estudios Europa y en EE. UU. Huérfanos 1466.

Dr. A. KORNER ANDWANTER
Estudios Estados Unidos. Cirugía ortopedia. 10-12 A. M. Santo Domingo 614.

Dr. KRUMBACH
Titulado Chile. Alemania. Enfermedades señoras, partos, sífilis. 3-5. — Huérfanos 1353 Teléfono 44. Los Leones.

Dr. TEODORO LEIBLE
Enfermedades nerviosas. Medicina interna. Electricidad médica. De 2 a 6. Olivos 749.

Dr. H. LEA-PLAZA
Estudios Europa. Compañía N.o 2115. De 2 a 6. Teléfono N.o 3880.

Dr. LABRA LETELIER
Nariz, garganta, oídos Consultas de 3-5. Compañía 1361.

Dr. ARMANDO LEON B.
Cirugía. Compañía 1909. Martes, Jueves, Sábado 1 a 5. Teléfono 2846.

Dr. LOIS
San Pablo 1236. Medicina general Vías urinarias. Sífilis. De 2 a 5.

Dr. LAVAL
Medicina interna. Lord Cochrane 340. De 1 1/2 a 3 1/2.

Dr. GMO. MORALES BELTRAMI
Enfermedades niños. Trasladóse Catedral 2550. De 4 a 6, menos Martes. Telef. 456. Estación.

Dr. OSCAR MELENDEZ
Medicina interna. Sífilis Santo Domingo 1036, de 2 a 4; y 21 de Mayo 578. De 4 a 6. Teléfono 3331.

Dr. O. MORAGA FUENZALIDA
Regresó Europa. Niños, luz ultravioleta 3.30-A. Cochrane 118. Teléfono 2304.

ENFERMEDAD DEL CORAZON
Doctor Mahotiere
Estudios en Europa. Compañía 1373. Consultas de 1 a 4. Rayos X. y Laboratorio.

Dr. JUAN MARIN
Cirugía. enfermedades venéreas. Teléfono 4061. Catedral 1166. De 3-5.

Prof. Dr. B. MUÑOZ PAL
Cirugía general, Santo Domingo 1418. Consultas de 5-6 P. M.

Dr. MUÑOZ VALENZUELA
Residente Hospital Niños. Tuberculosis infantil. Matucana 303. 2 a 4. Teléfono 442. Estación.

Dr. MALBRAN
Enfermedades mentales y nerviosas De 2 a 4. Se trasladó a Huérfanos 1880.

Dr. MORALES VILLABLANCA
Piel, sífilis, venéreas. Medicina general. Exámenes sangre. 4-6. Merced 76.

Dr. MANUEL MORENO
Medicina general Pulmón. Estómago Neumotorax artificial. San Francisco 155. 3 1/2 a 4 1/2.

Dr. JUAN MONTENEGRO M.
Enfermedades niños. Luz ultravioleta. Compañía 1174. Teléfono 2120.

Dr. B. NUÑEZ ZAMORA
Señoras. Partos. 2-4. Matucana 389. Teléfono 291. Estación.

Dr. ORREGO PUELMA
Médico Hospital San Juan de Dios De 2.30 a 5 1/2. Agustinas 1814. Teléfono 1817.

Dr. LUIS OPASO P.
Jefe Policlínico Niños. Compañía 3007. Teléfono 48. Estación.

Dr. MARCIAL PARADA
Oídos, nariz, garganta. De 3.30 a 6 Santo Domingo 831. Teléfono 734 Ñuñoa.

Dr. JULIO A. PAREDES P.
Especialmente enfermedades señoras. Medicina cirugía Brasil 47. De 2 a 4.

Dr. PANTOJA
Medicina interna. Corazón. Pulmón Estómago Sífilis. Delicias 1276. De 2 a 4. Teléfono 3747.

Dr DAVID PULIDO
Enfermedades niños Santo Domingo N.o 1790. Teléfono 2152. De 1 a 3.

PENSIONADO
"JESUS DE PRAGA"
Avenida Manuel Montt 1549. Teléfono 93, Santa Elena. Fundado 1916. Para tratamiento diagnóstico, enfermedades mentales intoxicaciones. Edificio ad-hoc. Todas comodidades. Gran Parque. Personal especializado.

Dr. DANIEL PRIETO
Oculista
Estudios en Europa. Compañía 1361 Consultas de 2 a 6. Teléfono 4370.

Dr. PRUNES
Estudios Europa, jefe clínica piel. sífilis, venéreas. Merced 490. Casilla 2324.

Dr. ALBERTO PINATT
Pulmón, corazón, estómago, hígado Rayos X. Teléfono 1211. Delicias 1416. De 2 a 4.

Dr. LUIS QUIROGA
Medicina general. Consultas: 4 a 6.30. Catedral 1458. Teléfono 3700.

ALBERTO RAHAUSEN
Cirugía general. Compañía 2925. Teléfono [illegible] Estación. De 3 a 6.

Dra. PLESIA RO[illegible]S DE BEHM
Señoras y niños. Ahumada 67. de 2 a 5.

SANATORIO
Clínica particular, doctor Riveros. Medicina. Operaciones, partos. Matta 586.

Dr. ALBERTO SANTANDER
Estudios Europa. Medicina interna. estómago intestinos. Rayos X. Bandera 75. 2 a 6.

Dr. CESAR RODRIGUEZ LEON
Medicina interna. Enfermedades de niños. Catedral 2607. 1 a 2. y Bascuñán Guerrero 1012. 4 a 5.

Instituto M. T. SANITAS
AGUSTINAS 1968
RADIO-TERAPIA RAYOS X.—
LUZ ULTRA VIOLETA, APLICACIONES ELECTRICAS
AUTO-VACUNAS

Dr. SCRO[illegible]GIE
Especialidad enfermedades de niños. Jefe de la Clínica de Niños. Universidad de Chile. Consultas de 2 a 4 de la tarde. Rosas 1157. Teléfono 4533.

Dr. KELLMUTH SIVEERS W.
Médico cirujano. Domicilio. Molina 628. Morandé 743. De 2 a 3.30.

Dr. CARLOS SEAMAN
Médico cirujano. Consultas 1.30 a 4. Trasladóse. Delicias 235.

WALDEMAR SOMMER P.
Vías urinarias, sífilis. Consultas: 4 a 6. Teléfono Inglés 4774. Santo Domingo 758.

Dr. OTTO SCHWARZENBERG
Enfermedades niños 2 a 3. Santo Domingo 1523. Teléfono 1033.

DOCTOR SANHUEZA
Enfermedades de niños. Castro 88. Teléfono 2543.

Dr. STOLTING
Oculista. Médico recibido Alemania-Chile Moneda 627 De 3 a 6.

Dr. S. TANNENBEAUM
Medicina interna y niños Consultas 1-2 Compañía 1509 Teléfono 1414.

Dr. TORRES TORRES
Jefe clínica prof. Korner. señoras y cirugía. 2 a 6. Delicias 261.

Dr RAUL VENTURA JUNCA
Residente Hospital Salvador Medicina interna Rayos X. 4.30 a 6 Riquelme 140. Teléfono 3826 y 395.

Dr VILLAGRA
Estudios en Europa. Unicamente pulmón. Rayos X. Pneumotorax Helioterapia Dieciocho 437 A. De 2 a 5.

Dr. J. M. VERGARA KELLER
Partos ginecología Estudios especiales. Europa. Agustinas 823. De 3-4. Teléfono 3855.

Dr. G. E. VIDAL S.
Delicias 2553. Teléfono 245. Estación de 2-4.

DR. VEGA MACHER
Exclusividad pulmón. Lunes y Miércoles. De 8 a 8 1/2. Nataniel 109.

Dr JAIME VIDAL OLTRA
Pulmón corazón, estómago Laboratorio: 3-4 Miraflores 590 esquina Santo Domingo. Teléfono 2006.

Pro. Dr. VARGAS SALCEDO
Regresó Europa. Cirugía. Compañía 2499. Teléfono 1060.

Dr. VICUÑA HERBOSO
Ayudante Clínica Prof. Prado Tagle. Hospital San Vicente. Medicina interna, enfermedades corazón Martes Jueves Sábado. 3.30 a 4.30 Almirante Barroso 270. Tel. 1058.

Dr. YAÑEZ G.
Estudios Europa. Piel. Sífilis, venéreas. Trasladóse Merced 559. De 3 a 5. Casilla 618.

Dr. WAUGH
914 Estudios Europa. Internas. — 606 Venéreas Sífilis. Wasserman.— Compañía 1858. 2 a 6.30. Permanecerá en Santiago durante vacaciones.

Dr. WIREN
Oidos, nariz, garganta. Compañía N.o 1606. De 2 a 5.

Dr WEINSTEIN
Estudios Europa. Enfermedades de la piel sífilis y venéreas. Radioterapia y luz ultra-violeta.— Agustinas 1357. De 2 a 6.

DENTISTAS

EDISON ROSSEL
Cirujano-Dentista Monjitas 728.

GUILLERMO AHUMADA
Dentista
Claras 380. Plazuela de la Merced. Teléfono 4318. Casilla 3206.

Dr. CERDA LOPEZ
Ahumada 11 Teléf. 4221. Especialmente puentes coronas. Extracciones Somnoformo.

Dr. ADOLFO CHECHILNITZKY
Cirugía. Extracciones. Pyorrea.— Echaurren 87.

Dr. CLODOMIRO CONTRERAS
San Antonio 451. Teléfono 3693. Horas de consultas: 10 a 11 y de 3 a 6.

Dr. GALLARDO GONZALEZ
Estudio en Filadelfia. Consultas diurnas y nocturnas Echaurren 26. No saldrá a vacaciones.

ALBERTO GONZALEZ
Estudios Filadelfia. Extracciones difíciles indoloras. 9-11 1/2 y 2-7. Moneda 1061.

BENJAMIN JODOROWSKY
Santo Domingo 849.

OSCAR KLENNER DECHER
Dentista ayudante de la Clínica Quirúrgica de la Escuela Dental San Martín 456.

WENCESLAO MUÑOZ L.
Dentista. Tratamiento rápido. Extracciones sin dolor. San Diego 448.

ALFREDO MUÑOZ LOBOS
Extracciones sin dolor. Somnoformo. Puentes, placas, tratamientos rápidos. Compañía 1852.

Dr. DANIEL SIGNORELLI
Cirujano dentista Independencia 510.

Dr C. VALENCIA CO
Operaciones indoloras. C
Puentes y dentaduras. Te
Dr ENRIQUE SANDO
Ahumada 11 Teléfono 4221
9 a 12 y 3 a 7.

ARQUITECTOS

EDUARDO TASSO
onstrucciones, transformacion
paraciones Huérfanos 1241

OFICINAS DE CONSTRUCC
Dirección o contrat
LEOPOLDO NAVARRETE C
Morandé 67 Teléfono 1111
380.

MATRONAS

PASCUALA RIQUELME DE
Pensionistas Inyecciones
nes Avenida Matta 15.

MATRONA BRAZO
Unicamente atiendo domicilio
ciones Mujica 20, casi esquina
uña Mackenna

Dra MERCEDES DARRIG
Regresó extranjero trayendo
adelantos, partos, curaciones
lerá distinguida clientela
sionado particular. Traslado
fanos 2744

B. IZQUIERDO DE JARA
García Reyes 869. Pensionista
os Ginecología 8—10 y 1

MATERNIDAD PARTICU
Blanca Pineda recibe pensionis
provincias, meses, días. Partos
raciones San Diego 281

AMELIA MATUS
Consultas gratis, partos desde
Pensionistas Maule 1051

MATERNIDAD PARTICUL
Partos, curaciones Pensionistas
vincias San Diego 951

MATERNIDAD PARTICU
Flor Villaseca recibe pens
de provincias, meses, días
Curaciones San Diego 161.

MATRONA CLINICA PRIVA
Consultas gratuitas Catedra

SARA OSORIO DE GONZA
Matrona. Partos y curaciones
sas 2254

Mme. S. PRAGNAUD
Matrona francesa. San Pa
384

MATRONA
Recíbense pensionistas. Part
de $ 40. Castro 640.

CLINICA PRIVADA DE
TRICIA
eñora Reyes, matrona gra
a. Establecimiento moderno
ido por cirujanos especialis
fermas todas partes del país
os precios módicos Esmerald

PENSIONADO PARTICUL
Mercedes Rojas, San Diego 1
cibe enfermas. Curaciones
tas toda hora.

ANA G. VARGAS BARR
Partos. Recibo pensionistas
Americana 627. Teléfono 11
ción.

CARMELA ROMI
Atiendo llamados de pr
Maestranza 433

CARMELA TORO G
Partos. Asistencia toda hora
be enfermas Matucana 4

A GEISSE, Matro
Puericulturista regresó Europa
yendo últimos adelantos para
raciones, inyecciones. Posee
inglés castellano Lira 1 1

PENSIONADO VICU
Establecimiento para la asistencia
fermas de parto. Confort
Higiene comodidad San

M. URIBE
Partos. Asistencia toda hora
be enfermas. Carmen 11
no 8929.

VARIOS

CLINICA ALAMEDA
Tratamiento sífilis gonorrea
sus complicaciones ambos
curaciones rápidas, métodos
nos 10-12 y 2-7; noche 8-11
talización enfermos $ 10 y

DEFUNCION

Ha fallecido don

Manuel Luis Infante Fernández

Sus restos fueron sepultados privadamente en el Cementerio Católico.

LA FAMILIA.

DEFUNCION

Ha fallecido nuestro querido deudo señor

Olegario Alba Peralta

Sus restos serán conducidos al Cementerio General hoy, a las 5 1/2 P. M. El cortejo partirá de su casa habitación, Buenos Aires 461.

LA FAMILIA.

POMPAS FUNEBRES
EMPRESA ZENTENO
ESTADO 17 | DELICIAS 2584
TEL. 4275 | TEL. 524
ATIENDE DIA Y NOCHE

MODISTA EN SOMBREROS DE SEÑORAS
SE NECESITA EN
ESTADO 278

FABRICACION
DE PUERTAS, VENTANAS
GALERIAS DE TODAS CLASES
HACE Y TIENE LISTAS PARA ENTREGA INMEDIATA
BARRACA Y FABRICA DE MADERAS
"LA REPUBLICA"
DOMEYKO 2354
TELEFONO N.o 182 (PARQUE)

FERROCARRILES DEL ESTADO CHILE

La Empresa, atendiendo las quejas de los pasajeros por las molestias que les ocasionan aquéllos que llevan consigo excesivo número de bultos de mano, advierte al público, que en conformidad al artículo 2.o del Reglamento de Transporte de Equipajes, no se permitirá llevar consigo más de 20 kilos de equipaje de mano en total, pudiendo consistir este equipaje, en maletas, sacos de viaje, cajas de sombreros, canastos, etc. cuyas dimensiones no excedan de 60x40x20 centímetros.

Los bultos que sean mayores que las dimensiones fijadas como asimismo los que queden fuera del total de los 20 kilos, serán enviados al furgón de equipaje, pagando el avalúo correspondiente, más un recargo de 100%.

Para evitarles este mayor gasto y las molestias de última hora, es conveniente que el público embarque oportunamente los bultos que no estén comprendidos dentro de los 20 kilos y así pagará flete ordinario; estos bultos se despacharán en el mismo tren en que viaje el pasajero.

FERROCARRILES DEL ESTADO

Pónese en conocimiento de los interesados que el 18 del actual, a las 3 de la tarde, se rematará en subasta pública, ante el señor Jefe del Departamento de Contabilidad, en su Oficina, Estación Mapocho, los papeles y cartones excluídos del servicio.

Bases y condiciones en los Departamentos de Materiales y Almacenes y Contabilidad.

Santiago, 9 de Febrero de 1926.

FERROCARRILES del ESTADO

Solicítanse propuestas públicas para el 8 de Abril próximo por acero dulce, lubricadores "Detroit", llantas para locomotoras, coches carros y por carros de empuje.

Bases y antecedentes en la Sección Pruebas del Departamento de Materiales y Almacenes en la Estación de Alameda.

Santiago, 30 de Diciembre de 1925.

10—F

ALAMO
3 x 10 — 1½ x 9
VIGAS, VIGUETAS OFRECE LA BARRACA
"LA REPUBLICA"
DOMEYKO 2354
TELEFONO N.o 182 (PARQUE)

PROPUESTAS PUBLICAS

Pídense propuestas públicas para proveer al Regimiento Carabineros Tacna de:

5,810 quintales métricos de pasto.

2,100 quintales métricos de avena.

Las bases pueden consultarse en la Intendencia del Cuerpo, diariamente, de 11 a 12 A. M., en Almirante Barroso esquina de Santo Domingo.

Las propuestas se abrirán en la oficina del Coronel 2.o Jefe del Cuerpo, el 12 del presente a las 3 de la tarde.

Por Comdte. General,
ARTURO NORAMBUENA
Coronel-Inspector.

F-12

COMPRE SUS MEDIAS DIRECTAMENTE EN LA FABRICA
Economizará Dinero
STO. DOMINGO 1031

GRAN REMEDIO UNIVERSAL Y DESINFECTANTE NITRO OZONA, DE LOWE Y WEISSFLOG

El único comprobado por medio de la radiografía como radical curador de la Tuberculosis (Tisis). Pruebas a la vista. Afamado desde 1887, en que salvó a numerosas personas del terrible cólera morbus. Seguro en enfermedades del hígado, de los riñones, del estómago, etc.; en pulmonía, bronquitis, asma, etc.; en diabetis, reumatismo, epilepsia, hidropesía, anemia, catarro intestinal, disentería, apendicitis, peritonitis, almorranas, fístulas, etc. Las pestes y fiebres en general son vencidas a las pocas horas con repetidos lavados intestinales y tomas. Parecido casi igual tratamiento para demás enfermedades.

"CATECISMO NITRO OZONA"

Consúltelo todo enfermo. Pídase a Sucesión Luis Lowe, Claras N.o 149, Casilla 832, Santiago, Droguería Daube y Cía., y principales boticas.

HERNIAS

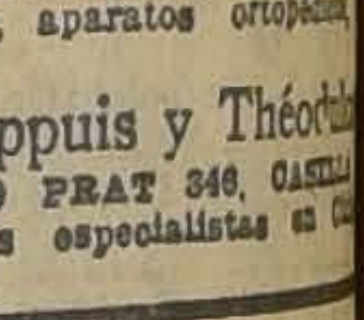

Bragueros elásticos, fajas
otas neumáticas, piernas, bra
ificiales, aparatos ortopédi
etas.
Chappuis y Théod
ARTURO PRAT 346. CASILL
Unicos especialistas en C

INSPECCION DE AGUA POTABLE Y DESAGUES PROPUESTAS

Se piden propuestas p
para la provisión de cuat
trescientos cinco (4,305) m
lineales de cañería de fierr
dido de cincuenta (50) milí
de diámetro.
Las propuestas se abrirá
Jueves 25 de Marzo próxi
las 15 horas, en la Oficina
Director, Agustinas 1324.
Bases y antecedentes p
consultarse diariamente de
16 horas (excepto los Sába
en la SECCION TECNICA d
Inspección.
Santiago, 6 de Febrero de
L. LIRA
Director.
11-

FOLLETIN (21)

LAS TENEBROSAS

Novela de ambiente ruso

por GASTON LEROUX

—¿No es verdad?... Pues bien, desearía que usted fuese a casa de esa joven para decirle que voy a abandonar Petrogrado para siempre y que antes de mi partida, sería feliz si pudiese despedirme de ella... Le dirá usted que yo exijo que venga, pues bien podrá oponer alguna dificultad... ¿Me ha comprendido bien, Elena?

—Sí, sí, mi amigo, y le agradezco que haya pensado en mí para una comisión tan delicada.

—¡Oh! No sólo es delicada, es de lo más importante. Ya verá. Cuando usted le haya hecho comprender que no puedo ir a su casa y que es preciso que ella venga aquí, lo que será ya un primer paso, debe intentar otra negociación tan difícil que únicamente usted con su inteligencia netamente superior y la voluntad increíble que la hace triunfar siempre y obtener todo lo que desea, es capaz de llevarla a buen fin. Eso es indudable, estimada Ele-

Elena en su martirio, no pudo evitar una sonrisa.

—Me concede usted demasiadas virtudes, Pedro Feodorovich, dijo esforzándose por no dejar trascender su amargura en lo que expresaba. Y ahora, dígame cuál es el objeto de tan importante negociación.

—Se refiere a la misma joven. Se trata de inducirla a huir de Petrogrado conmigo.

—¡Oh! exclamó Elena, sin poder disimular un movimiento de dolor y de ardiente impaciencia. Lo que me pide es casi imposible... Todo eso va a hacernos perder un tiempo precioso... Y yo querría verlo ya en un lugar seguro...

—¡Qué me importa estar en un lugar seguro, si no estoy con Prisca!...

Había lanzado esta frase con tal fuerza desesperada, que la bailarina sintió que se le helaba el corazón... No replicó nada, y Pedro Feodorovich continuó, poseído enteramente por la pasión:

—Comprenda, Elena, que la vida será para mí una pesada carga si no conozco el amor de Prisca. Hace ya más de un año que lo espero y habría muerto esta noche después de todo lo que he sabido y de todo lo que he visto, si no tuviese la esperanza de obtener su amor. Todo lo demás no me importa: ¡sólo Prisca me interesa!

Elena se levantó con el rostro extraordinariamente contraído, con un gesto hostil que Iván le veía por primera vez.

—¿Qué le pasa?

—¡Nada!... Voy a casa de su amiga, dijo Elena. Permítame que vaya a vestirme...

—¡Cómo me dice usted eso!... No me habla como una hermana... Se ve que está horriblemente enojada conmigo, lo veo perfectamente, mi almita querida... Es preciso que me diga por qué... ¡yo lo quiero!... Soy bastante desdichado como para que sienta un poco de piedad por mí, y en este momento siento que me odia. No tenía a nadie más que a mi hermanita, ¿voy a perderla también?

—¡Odiarlo!... Voy a decirle lo que me ha hecho sufrir, puesto que así lo exige, Pedro Feodorovich.

Y dijo esto con tanta seriedad que el gran duque esperó ansiosamente sus palabras.

—Hace un rato me dijo: "sólo Prisca me interesa... Pues bien, después de lo que ha sabido y de lo que ha visto esta noche, Pedro, creí que otra cosa debía interesarle...

Pedro palideció al oír estas palabras y no supo qué contestar. Bajó la cabeza, pues no podía resistir el terrible brillo que aparecía en los ojos de Elena... Y comprendió que Elena no le había contado toda una historia de odio y de muerte para que él viniese tan pronto a contarle una de amor... Comprendió que no por casualidad la hermosa joven que tenía que vengar a su padre martirizado junto al suyo, por los mismos verdugos, le había hecho aquella confidencia.

Había tenido derecho de esperar que el mismo odio sagrado los uniría en adelante... ¡y él venía a hablarle de su amor por otra... y no había escapado al horror de una noche en que habían asesinado a su mejor amigo más que para ir a encargar a Elena una comisión de enamorado!...

Y tuvo la visión de su padre atravesando a pie las estepas siberianas, apenas cubierto con algunos harapos, en medio de un frío intensísimo, dirigiéndose a las minas bajo el látigo de los guardianes por senderos que solamente estaban indicados en la sábana de nieve por algunos jalones... Y vió al padre de Elena quitándose su abrigo para arrojarlo sobre los hombros de su padre, que iba a sucumbir... Y vió la ejecución espantosa, el capuchón, la cuerda, "la corbata de Stolypine" como llamaban entonces al cordón fatal... y más cerca de él, tan cerca... un cuerpo, caliente aun, un cuerpo que yacía ahora en el fondo del lago de Tsarkoie-Selo... tan cerca, que aun oía la voz de Sergio a su oído: "Por favor, cállate, que vas a perdernos!"... ¡Y era él quien lo había perdido! ¿Por qué había gritado?... No era más que un chico, un chico que no sabía disimular nada .. que no sabía sufrir sin gritar... un niño que sólo sabía hablar de amor.

¡Y por su culpa había muerto Sergio!... ¡Y él había jurado vengarlo, pero ya había olvidado aquel juramento!...

Elena tenía razón. Se avergonzó. Ocultó la cabeza entre las manos y pidió "¡perdón!"

Cuando la levantó, Elena ya no estaba allí. La llamó y vino. Estaba envuelta en un tapado obscuro y tenía puesta una toca liviana. Un espeso velo ocultaba sus facciones.

—¿Dónde va? — le preguntó.

—¡A casa de su amiga!

Iván le tomó las hermosas manos que estaba enguantándose. Temblaba. Besó aquellas manos y dijo en voz baja:

—¡Elena, olvide todo lo que le he dicho! ¡No tengo derecho de amar!... ¡Haré lo que usted quiera, Elena! He pensado en mi padre, en el suyo, y en todos los desdichados que han muerto allá lejos, y en el que ha muerto aquí... En Sergio Ivanovich a quien he pensado vengar... ¿Qué debo hacer, Elena?... No puedo más... ¡Soy tan débil!... ¡Tenga piedad de mí!...

Y de nuevo rodaron las lágrimas por su rostro joven tan prematuramente envejecido 10 años, como Elena se lo había predicho cruelmente algunas horas antes.

—Pedro, le dijo la joven, "¿me jura usted que dentro de seis meses, si le hago una indicación, una sola, si le digo: "¡Ha llegado el momento, Pedro!... las sombras de tu padre y de Sergio Ivanovich llaman a tu puerta! ¡Levántate y ven... ...me jura que me seguirá sin mirar atrás?...

—¡Te lo juro, te lo juro, Elena, mi buena amiga, mi hermana, mi almita!...

—Está bien, Pedro... ¡voy a buscar a Prisca!

—¡Oh! ¡Dios mío!, suspiró el joven ¿Y cree usted que vendrá?

—Estoy segura, afirmó Elena.

—¡Te juro, a mi vez que haré todo lo que esté de mi parte!...

Y evitando los besos que le hacían demasiado daño, se escapó... Iván quiso alcanzarla... le gritó:

—¡Pero ignoras su dirección!

—Sí, sí, la sé... ¡Canal Catalina!... Quédese ahí... No se mueva. Por el momento no corre aquí ningún peligro... le haré subir todo lo que necesite... y, sobre todo, tenga paciencia... y no se deje ver.

Ya fuera, Elena tomó un
"isvó". Dió al cochero la d
ción del canal, prometiéndole
buena propina. El "isvotchik"
un latigazo estimuló a su cab
finlandés, de largas crines, qu
rrió como el viento, a lo larg
Neva.

Elena sufría horriblemente
curiosa, estaba contenta de
El sacrificio que hacía de sí
y de su amor, llevado has
punto, se transformaba para ella
una dicha sagrada...

Se torturaba con heroísmo
había jurado acaso a la sombra
su padre que su corazón no
ocupado por ningún otro sent
to que el odio y la venganza
tras no hubiese realizado la
que había emprendido!...
dejado entrar en su corazón
que no debía tener cabida
¡Y estaba castigada! Se
a sí misma con áspera alegría
vaje... ¡Se castigaba con
quien iba a arrojar en los brazos
él! De él, a quien adoraba
más podía hacer! ¡Nada,
mente!

IX

ELENA Y PRISCA

Prisca, después de su
vista con Pedro, sentía
preciso abandonar Petrogrado

HISTORIAS DE ELEFANTES

por FEDERICO VERGARA VICUÑA

1.—LOS BORRACHOS DE KHRONPHA

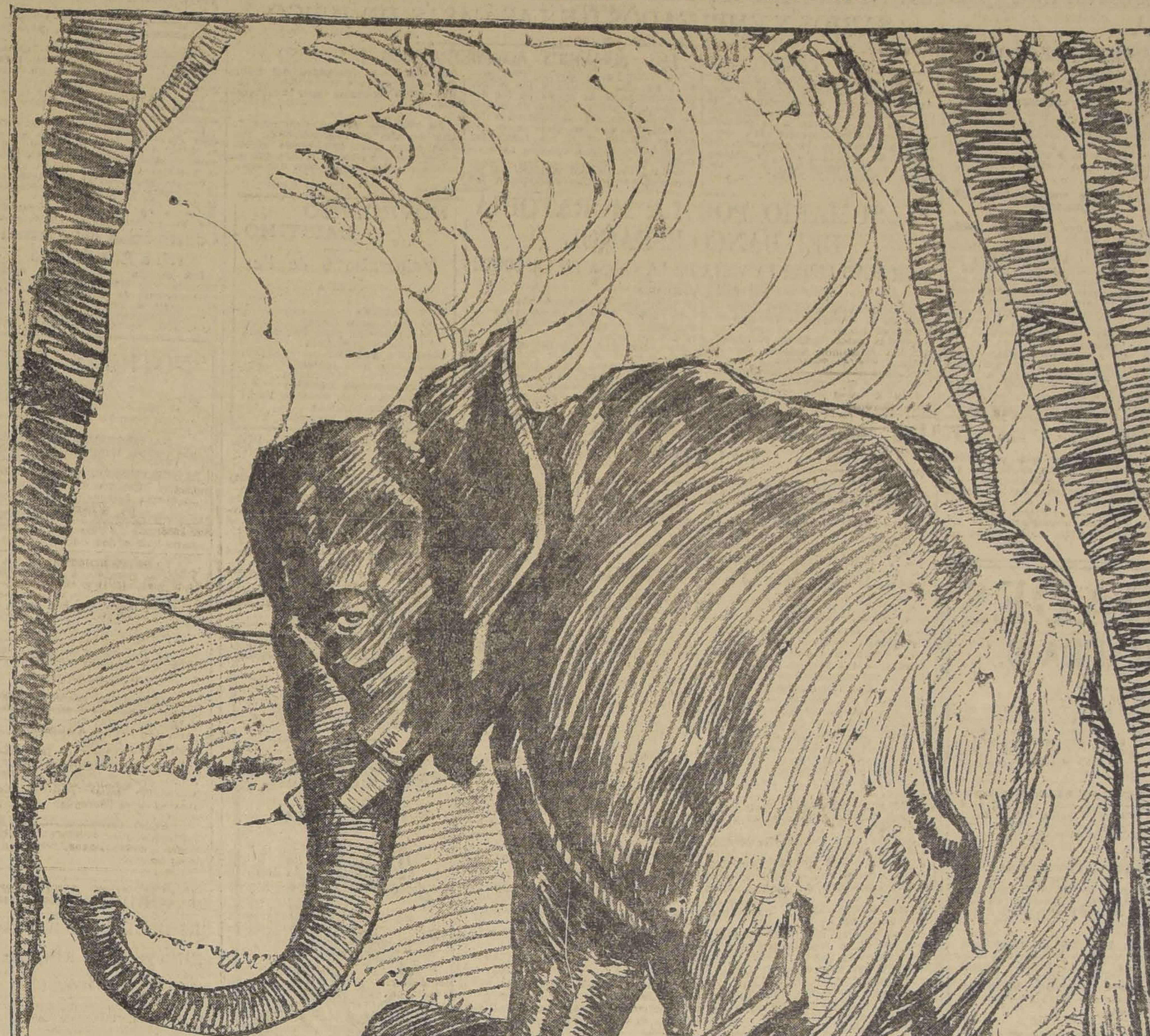

Por la ruta colonial que viene de Dong-Me venían tarde de la noche dos anamitas, apoyándose el uno contra el otro, de regreso de una jovial remolienda.

Es una carretera lisa que serpentea con su lomo bayo a través de la planicie hasta Tour-Cham y la playa de Phan-Rang. En este gran valle encajonado entre montañas, viven bajo las sombras raquíticas del bosque clareado, piños de bueyes salvajes, de ciervos y jabalíes. Bandadas de pavos reales anuncian con gritos agudos el paso del hombre y los elefantes la recorren en todas direcciones, tanto hacia las montañas de la costa, tanto hacia Bellevue, cruzando a menudo la carretera real.

Entre los viajantes de la línea Tour-Cham era viejo conocido un enorme macho con los colmillos que debían pesar a lo menos treinta kilos, paseante asiduo en los atardeceres de la ruta colonial, la cual abandona con dignidad a los toques nerviosos de bocina.

Pero los dos anamitas pensaban en medio de su embriaguez cualquier cosa menos en elefantes. De improviso un muro obscuro movedizo, les cerró el camino a cinco metros.

Fué la obra de la casualidad porque cuando los anamitas reconocieron a través de su nebulosa báquica que esta muralla impremista no era otra cosa que un piño de elefantes, la exclamación de pánico que soltaron en la calma de la noche, los hizo arrancar despavoridos pasando todo a llevar ante sí. Sólo que al rozarles las narices a los buenos anamitas, uno de ellos estiró su trompa y pescando al primero por el cuerpo lo lanzó en el espacio.

Los animales salvajes, cuando se encuentran bruscamente con el hombre, atacan para abrirse camino de escapada. Un tigre en el sendero arremeterá de frente si la distancia es angustiosa, lanzando un zarpazo de pasada. Un búfalo tirará corriendo entre las altas yerbas un cornazo al cazador; y un elefante, que al huir por el bosque, encuentra al hombre, lo enviará sin detenerse con un golpe de trompa a varios metros, por el espacio.

Fué lo que sucedió al primer anamita, y su otro compañero, comprendiéndolo o no, encondióse de prisa en el boscaje.

Para un borracho que viene adormecido caminando por la carretera, encontrarse a boca de jarro con un piño de elefantes y sentirse recogido por un tentáculo gigantesco y lanzado en el espacio, es emoción demasiado brusca.

Sentado sobre el suelo de arbustos picantes comenzó a clamar socorro a los cuatro vientos.

Entonces el elefante, que detesta la voz del hombre, como un acento de los demonios de la selva, volvió sobre sus pasos y poniéndole una mano en la cabeza, otra en el pecho, hincándose después sobre todo el cuerpo, transformó al adorador vagabundo de Baco, en una mase de tierra y vino, como cuando se revienta una uva madura con el pie.

UN SUEÑO ETERNO

Henry de Monestrol había salido de Sangol muy de amanecida y a las diez contorneando los primeros lomajes que se divisan desde la estación de Ma-Ba, seguía las pistas frescas de un elefante.

A no dudarlo debía estar muy cerca porque más lejos comienza la montaña abrupta donde los elefantes trepan sólo una vez al año para cambiar de país en la temporada de las lluvias.

Paso a paso avanzaba, separando llanas, observando cauteloso detrás de cada tronco,. si la masa obscura no estaba allí, intencionalmente inmóvil a esta hora en que el elefante, sobre todo un solitario, se esconde en el bosque con todos sus sentidos bien despiertos para descubrir el peligro.

Nada. Así continuó caminando hasta divisar una roca plomiza sin aristas, como si las inclemencias del tiempo la hubiesen pulido a través de los años.

A treinta metros el promontorio parecía hincharse y desinflarse tal si tuviese vida. A quince, la respiración calmada, potente como un fuelle, seguía el ritmo de sus movimientos.

Era el elefante. De Monestrol continuó avanzando sobre el dormido. A diez metros le apuntó una bala en la oreja para despertarlo. Pero el elefante no hizo el menor movimiento, ni sacudió un solo pedazo de su enorme organismo.

Sólo por segundos después, la respiración con ruido de fuelle se vació en un largo suspiro y la masa quedó inerte como una verdadera roca.

UN GESTO DESPRECIATIVO

Para imaginar la omnipotencia de colosos de los elefantes, la indiferencia despectiva con que miran a la naturaleza y sus animales, excepción hecha del hombre que tiene crepitar de pólvora, bastaría escuchar el concierto amenazante con que al anochecer avisan al bosque y a la llanura que van a cruzarla, aplastándolo todo.

Pero para saber la fuerza efectiva de este rey prehistórico que aún conserva el cetro de la creación, basta una pequeña historia que se pasó entre un gran búfalo solitario y un elefante doméstico de las llanuras del La-Lagna.

Hace de esto algunos años. El Marqués de Barthelemy, el Conde de Octean y algún cazador profesional habían llegado desde las mesetas del Darlac a través de territorios salvajes, desconocidos, hasta las planicies de Vandoc, equipados a lomo de elefantes para una gran cacería.

En aquella época, los búfalos recorrían las llanuras del La-Lagna en piños de tres y cuatrocientos, poniendo el manchón obscuro de sus lomos en cada pantano.

Salir de Vandoc en la dirección de Traku, era rumbo seguro para encontrar el horizonte cerrado por una manada de búfalos que miraban amenazantes, avanzaban al galope, se detenían, reculaban y finalmente partían dejando sobre el campo cinco o más cadáveres.

Barthelemy y sus compañeros hacían una caza original de búfalos a lomo de elefantes y así un buen día, partieron hacia el pantano donde la crónica indígena señalaba un solitario.

El búfalo, un enorme macho, observó sin recelos acercarse los elefantes a su marcha reposada. Pero cuando a 25 metros la primera bala repercutió en la soledad y vió sobre los lomos de los traidores que el hombre asomaba la cabeza y la boca de sus carabinas, embistió derecho contra el primer paquidermo.

Este recibió el choque en pleno vientre, que lo hizo dar un paso titubeante de costado y demostrar su disgusto con un corto berrido. El búfalo enfurecido seguía atacándolo con la testuz recogida y los cuernos inmensos buscando dónde desgarrar.

Entonces el elefante volvió molesto la cabeza, observó a su adversario con un aire descompuesto, y, sin esperar más, le dió una soberbia patada levantando rígida hacia atrás la columna rugosa.

El búfalo rodó por el suelo y como antes de levantarse recibió una descarga que lo tumbó definitivamente, murió sin explicarse nada de esta comunión de paquidermos, hombres y pólvora, coligados para asesinarlo.

F. V. V.

MUSICA

LA VELADA EN HONOR DEL MAESTRO DANTE BETTEO

Se efectúa esta noche en el Esmeralda con "Traviata"

Ayer la compañía lírica chilena, Adelina Padovani, se anotó un nuevo y brillante éxito con la representación de la hermosa tragedia de David Belasco, musicada por Giácomo Puccini.

En párrafo aparte nos ocupamos de la interpretación, que, como decimos, fué un éxito brillante de los diversos intérpretes.

La función de hoy será en honor y beneficio del maestro Dante Betteo, joven y laborioso músico que ha sido el alma de esta organización lírica nacional.

El maestro Betteo, ha trabajado con un tesón y una constancia admirable durante varios meses en preparar este conjunto y cuando ya estuvo organizado, no ha descansado un instante en la concertación de las obras. Día a día y noche a noche, Betteo no ha descuidado nada para que las representaciones líricas se desarrollen en un marco de noble severidad y ponderación artística.

Este homenaje que se le rinde hoy es muy merecido y estamos seguros que el público concurrirá en gran número a aplaudir a este inteligente y laborioso maestro chileno.

La obra que se pondrá en escena es "Traviata", la bella partitura verdiana que será cantada por la aplaudida soprano Clarisa Borgoño, tenor Oscar Ilabaca y barítono Oscar Moebis.

Como se recordará, esta obra ha marcado un triunfo grande para todos los intérpretes y especialmente para Moebis, el gran barítono que ha repetido en su patria el mismo clamoroso éxito que obtuvo encarnando el Germont en la Scala de Milán.

—Mañana nuevamente "Madame Butterfly", por Mercedes Godoy, Inés de Castillo, Carlos Viera y Carlos Puelma.

EL VIERNES SE ESTRENARA "LUCIA DE LAMERMOOR"

El Viernes la compañía lírica chilena pondrá en escena una de las óperas más antiguas del repertorio italiano y que hace años no se da entre nosotros por la falta de cantantes capaces de afrontar las dificultades de esta partitura: "Lucía de Lamermoor", de Donizetti.

"Lucía" hace años que no se da en el Municipal, la última que lo cantó fué la diva chilena Sofía del Campo, cantante que obtuvo entonces un gran triunfo.

Ahora, los cantantes nacionales presentarán una versión de esta ópera en forma destacada, ya que el Fol central lo hará Clarisa Borgoño, la joven soprano ligero que ha asombrado a todo el mundo con la hermosura de su voz y con sus portentosos agudos.

Los demás roles están a cargo de las dos figuras más destacadas del elenco: el barítono Oscar Moebis y el tenor Julio de Lucas.

Como se ve, la representación de "Lucía", será un éxito grande, dada la calidad de los tres principales intérpretes.

Las entradas para esta función ya están en venta en la boletería del Esmeralda.

NOTAS POLITICAS

Agrupación Demócrata

Reunión del Directorio

Se ha citado a sesión ordinaria para hoy, a las 9 de la noche, en la secretaría de la agrupación demócrata, San Diego 224, a los señores Luis A. Muñoz, Ramón García, Humberto Meza A., Carlos Leighton, Luis Alfaro, Adolfo Sotomayor, Carlos Aranís, Jenaro Araya, Arturo Salvo, Vicente Baeza, Arturo Torres, Ernesto Arratia, Juan Isla, José González, Isaías Navarro, Antonio Ibarra, Perfecto Lazo, Daniel Sáez, Narciso Sepúlveda y José Alemany, que componen el Directorio de la Agrupación, a fin de proceder al nombramiento de las comisiones y al estudio del resto de la tabla.

La conferencia de esta noche en la Asamblea Radical

La cuarta conferencia del ciclo auspiciado por la Asamblea Radical de Santiago y que se efectuará esta noche, ha sido encomendada al señor Guillermo Labarca H. y versará sobre "Reforma de la enseñanza".

A esta conferencia serán especialmente invitados el Ministro de Instrucción Pública; miembros del Consejo de Instrucción Pública; del Consejo de Educación Primaria y de otras corporaciones análogas.

El sumario de la conferencia es el siguiente:

1.o La reforma educacional en el programa de acción parlamentaria.

a) Organización administrativa de la enseñanza. La Superintendencia de la ley del 79. La organización actual de los servicios educacionales. Los estudios universitarios como única finalidad. Necesidad de la autonomía de los diversos grados.

b) Necesidad de modificar los programas y los métodos. La escuela nueva. Espíritu de cooperación que debe reemplazar al de la competencia. Métodos activos.

DANDERINA
El tónico de la gente culta.
Tiene un perfume moderado
y no engrasa el pelo.
Danderina: a base de Salicilato.

Junta Ejecutiva Conservadora

Se reunió ayer

Ayer en la mañana se reunió la Junta Ejecutiva Conservadora para ocuparse del pacto de acción parlamentaria.

En vista de la escasa asistencia, se reunió sólo en comité, quedando pendiente la discusión de este asunto para una sesión especial que se celebrará el Jueves, a las 11 A. M.

Tribunal Calificador

La sesión de ayer

En la tarde de ayer se reunió el Tribunal Calificador de Elecciones con la asistencia de los señores Víctor Risopatrón, Dagoberto Lagos, Antonio María de la Fuente, Oscar Viel, el relator señor Marcos Mac-Iver y el secretario señor Zañartu.

Se dió cuenta de haberse recibido en secretaría el fallo sobre la elección de Valparaíso, firmado por don Federico Puga Borne.

Se leyó y aprobaron las sentencias sobre las elecciones de Talca, Linares y Maule; Ñuble, Concepción y Bío-Bío.

Se comenzó a tratar la sentencia sobre las elecciones de Arauco, Malleco y Cautín, quedando pendiente para la reunión de esta tarde, en la cual se le dará término.

Para la sesión de hoy está en tabla la elección de diputados por Santiago y si el tiempo lo permite se entrará al estudio del fallo sobre las elecciones de Valdivia, Llanquihue y Chiloé.

Confederación Demócrata

En la asamblea de delegados presidida por el representante del Centro Fructuoso González, don Amador Contreras, con asistencia del secretario general y buen número de delegados, se adoptaron los siguientes acuerdos:

1. Cumpliendo un acuerdo anterior, nombrar las siguientes comisiones de la Confederación: Revisora de poderes, los delegados señores Manuel Encina, Julio Pinto y Pedro Yáñez; de Propaganda, y Prensa, con amplitud de facultades para extender su acción a las provincias, los señores Juan M. Contreras, Isidro Carvajal, Máximo Solsol, Humberto Bonardi, Enzo Castro, Luis Donoso, y delegados respectivos de los Centros A. Poupín y Donato Millán; de Carta Orgánica (redacción del proyecto) señores Luis Alfaro, Salvador Sackel, Juan M. Contreras y el secretario general.

2. Ratificar el acuerdo del Consejo Directivo para conocer, orientar y uniformar, en lo posible, el pensamiento de los Centros y correligionarios del país, sobre los medios para hacer la purificación y reorganización de la democracia, mediante una encuesta general. Consistirá en la consulta y respuesta sobre los medios que a juicio de cada Centro sean mejores para lograr la purificación y reorganización del partido, tema del 2.o Congreso. Aprobóse también a este respecto, la idea de someter a los Centros afiliados un cuestionario sobre algunos tópicos de interés.

3. Incluir en la tabla de las próximas sesiones los siguientes puntos: Concurso de la Confederación a los trabajos del presidente del Directorio General don Luis Enrique Concha pro-prensa demócrata; Pactos de acción parlamentaria; Estudio de las ideas pro-mejoramiento interno del Partido.

4. Celebrar asamblea de delegados hoy Miércoles 10, a las 9.30 P. M.

PARTIDO DEMOCRATA

AGRUPACION DEMOCRATA DE YUNGAY.—Esta agrupación en su última sesión del Directorio, acordó entre otras cosas de importancia, nombrar las siguientes comisiones:

1.a Comisión de propaganda y reorganización del Centro Demócrata Z. Torrealba, los señores Manuel Chávez, Oscar Silva, Luis A. Quiroga y Armando Delaporte.

2.a Comisión de régimen y reglamentos internos y disciplina, los señores Antolín Ayal, Manuel Morales, O. Silva y L. Quiroga.

3.a Comisión de estudio, reclamos patronales y comunales, señores Roberto Guerra, Fernando Barra, Juan Silva Pinto y Enrique Pérez.

4.a Comisión de asistencia, previsión social y funerales, señores Luis Picón, Francisco Contreras, Jacobo Valle y Moisés Hervías.

5.a Comisión de fiestas, conferencias y cultura, señores Francisco Contreras Ramón Farías, Leoncio Campos, Vitelio Meneses, Enrique Pérez, Oscar Silva.

6.a Comisión de Prensa y propaganda, relaciones políticas, señores Manuel Morales, Roberto Guerra, Juan Silva P. y los secretarios Pérez y Quiroga.

Cita para hoy, a las 8.30, a todas estas personas a la sesión del Directorio para que se puedan constituir y principiar sus funciones.

AGRUPACION DEMOCRATA LAS CONDES.—Cita a todos sus correligionarios para el Jueves 11, a las 8 P. M., día que se hará la proclamación del nuevo directorio.

AGRUPACION DEMOCRATA, COMUNA DE SAN MIGUEL.—Los demócratas de esta comuna están citados a la sesión que se efectuará el próximo Jueves, a las 8.30 P. M.

TUOSO GONZALEZ.—El Domingo último, a las 10.30 A. M., tuvo lugar la inauguración oficial de este Centro. La sesión solemne fué presidida por el señor Juan Ibarra V., ante una numerosa concurrencia que llenaba por completo la sala de sesiones.

Hicieron uso de la palabra, además del presidente, el señor Aquiles Concha, señor Rafael Silva L., señor Luis A. Muñoz, señor Angel Campos Lobos, señor Conrado González y Max Solsol, siendo todos los oradores entusiastamente aplaudidos.

PARTIDO DEMOCRATA, 3.a COMUNA PORTALES.—El Lunes pasado celebró sesión el comité político de esta Comuna, bajo la presidencia del señor Carlos Parra, con asistencia de todo el Directorio, actuando de secretario el titular señor Benjamín 2.o Aguayo P.

Se tomaron los siguientes acuerdos:

1.o Comisionar al señor secretario para que confeccione la circular que debe enviarse a todos los demócratas de la Comuna, dándoles a conocer el programa de trabajo que se propone realizar este nuevo comité; y

2.o Organizar para la primera quincena de Marzo, en el local social un acto literario musical a base de la conferencia que dictará el antiguo y prestigioso correligionario don Arturo Blanco.

PROPAGANDA DEMOCRATA.—Partió a visitar varios Centros Demócratas del Sur el delegado de la Confederación de Centros Demócratas de Chile, don Ramón Díaz G.

El señor Díaz informará a los Centros de Propaganda sobre los trabajos y programa del Segundo Congreso de la Juventud Demócrata.

En su sesión de hoy la Confederación Demócrata se impondrá de las primeras actividades de este viaje de propaganda y tomará acuerdos sobre las próximas conferencias locales.

SEÑORITAS:
Hemos rebajado los precios sin la voluntad del dueño, que estará ausente por todo el mes, así es que aproveche de comprar calzado Bois de Rose, Champaña, Charol perforado y los famosos petates tejidos, que es especialidad de la Botería MOREL.
SAN ANTONIO 85

DE GRAN OCASION
ENCONTRARA MUEBLES
De dormitorio, comedor, salón, por juegos y roperos, peinadores, aparadores, mesas, sillas, por piezas sueltas de todos precios.
Catres de bronce de todas formas. Catres de fierro de todos estilos. Sommiers, colchones de lana y de algodón.
He aquí algunos precios:
JUEGOS dormitorio desde .. .. $ 300.00
JUEGOS comedor desde 500.00
JUEGOS salón desde .. 200.00
CATRES de bronce desde 190.00
CATRES de fierro desde 35.00
COLCHONES desde .. 30.00
PIANOS alemanes marcas buenas, desde .. 1,500.00
Victrolas mueble marcas extranjeras desde 750.00
Hay además, menaje completo de casa, como ser: colchas, frazadas, sábanas, sobrecamas, ollas cacerolas, platos de lozas, tazas, juegos de lavatorio, plaquées, artículos para regalos, etc., etc.
JOYAS CON BRILLANTES Y COLLARES PERLAS FINAS
NO PIERDA ESTA OCASION
San Diego 460
FRENTE A LA PLAZA
EL AGUILA
11—F.

VALPARAISO

EL GOBERNADOR MARITIMO DE PASCUA

NOS DETALLA INTERESANTES ASPECTOS DE LA VIDA EN LA LEJANA COLONIA

A bordo del vapor "Araucania", que efectúa periódicamente a la Isla en este puerto, de regreso del viaje que efctúa priódicamente a la Isla de Pascua, llegó al Continente el Gobernador Marítimo de esa isla, don Gilberto Acuña.

Tuvimos la dichosa oportunidad de encontrarnos con el funcionario nombrado, quien nos dió los siguientes interesantísimos detalles referentes a la situación en que se encuentra la isla.

—Regreso al Continente—nos dijo el señor Acuña,—haciendo uso de una licencia que el Gobierno tuvo a bien concederme, y he aprovechado mi viaje para traer al país diversos objetos que encontré en exploraciones hechas a las cavernas inexploradas de la isla y que entregaré al Museo Nacional. Se trata de varios utensilios usados por los indígenas al parecer en época inmemorial; son agujas, cuchillos y anzuelos, todos ellos fabricados de huesos humanos en forma tan admirable que aún conservan toda su dureza.

—¿Y qué nos puede decir de los leprosos?—le preguntamos.

—Gracias a las medidas que ha tomado el Gobierno por mi intermedio para impedir el avance de este mal terrible y probar en lo posible su conclusión; en la actualidad hay en la isla sólo doce leprosos; todos ellos viejos indios que se mantienen aferrados a la creencia de que los remedios que se pretende hacerles beber son brebajes infernales. Al principio costó mucho trabajo convencer a los aborígenes que debian tomar los medicamentos, pero posteriormente los han tomado con la mejor buena voluntad. En la actualidad estamos probando un nuevo medicamento a base de yodo que ha surtido efectos admirables, pues se nota mejoría visible en los enfermos.

LA BASE DE UNA BUENA INDUSTRIA

Luego el señor Acuña nos habla del trabajo en la isla.

—Hace algunos meses—nos dice—se llevó a la isla dos máquinas telares para confeccionar casimires y telas pintorescas. Los indígenas con una inteligencia que estábamos muy lejos de imaginar, aprendieron muy luego su funcionamiento y han confeccionado hasta la fecha una buena cantidad de telas de las que traigo muestras.

En mi concepto — continúa—este trabajo será la base de una gran industria que dará riquezas a la lejana isla. Esta industria crecerá, tanto más cuanto que la gran cantidad de ganado lanar que existe en la isla será un pozo inagotable de materia prima.

Al despedirnos, el señor Acuña nos dijo:

—Digan también que ya se ha puesto en aplicación en la isla las disposiciones del decreto-ley que prohibe la extracción de los monumentos de piedra que con tanto afán se llevaban los viajeros. Por este decreto estas manifestaciones del arte permanecerán en la lejana colonia.

PROPIEDADES
MIGUEL FUENZALIDA B.

SECCION: ARRIENDOS

HUERFANOS, MUY CENTRAL. —Gran residencia en bajos, consta de 12 dormitorios, todos en perfecto estado, gran halls; 3 patios. Canon: $ 1,400. —Miguel Fuenzalida B. Moneda 1061.

CATEDRAL ESQUINA DE Cumming. Gran casa de todo lujo, recién edificada. 7 dormitorios, 2 salones, comedor, 3 piezas de baño y 4 W. Cs. bodega, terraza. Canon: $ 900. Miguel Fuenzalida B. Moneda 1061.

A UN PASO DE BANDERA, RESIDENCIA en altos y bajos de todo lujo, 5 dormitorios, halls. Canon: $ 800. Miguel Fuenzalida B. Moneda 1061.

SAN DIEGO A UN PASO DE ALAMEDA.—Casa en altos, consta de 9 dormitorios, salón, escritorio, gran comedor. Canon: 700 pesos. Miguel Fuenzalida B. — Moneda 1061.

MANUEL MONTT ENTRE AV. ESPAÑA Y AV. REPUBLICA.— Casas modernas, recién edificadas con frente a dos calles, de diferentes precios. Miguel Fuenzalida B. Moneda 1061.

VICTOR MANUEL AL LLEGAR A AVENIDA MATTA.— Local con casa habitación, 15 piezas, gran galpón.— Miguel Fuenzalida B. — Moneda 1061.

AVENIDA MATTA.—Casa en altos, perfecto estado de aseo, con piezas decoradas, 5 dormitorios, pieza de vestir, salón, escritorio, comedor, halls, puerta falsa. Canon: $ 550. Miguel Fuenzalida B. Moneda 1061.

MONEDA AL LLEGAR A BRASIL.— Altos muy ventilados, 7 dormitorios; 2 halls, salón, escritorio, gran comedor. Canon: 550 pesos.— Miguel Fuenzalida B. — Moneda 1061.

BILBAO (PROVIDENCIA). — Chalet recién terminado, con terreno para jardín, 4 dormitorios, pieza toilette, instalada. Canon: $ 500. Miguel Fuenzalida B. Moneda 1061.

CUETO PASADO HUERFANOS: Chalet recién refaccionado, 4 dormitorios. Canon: $ 400. Miguel Fuenzalida B. Moneda 1061.

TENEMOS VARIOS LOCALES de diferentes precios y en barrios centrales.

TENGO NUMEROSOS PEDIDOS de casa de 5 a 10 piezas, fuera de dependencias de. Canon $ 300 a 500.— Miguel Fuenzalida B. — Moneda 1061.

GRACE LINE

Servicio rápido de pasajeros para Antofagasta, Iquique, Arica, Mollendo, Callao, Salaverry, Talara, Balboa, Cristóbal y

NUEVA YORK

"SANTA LUISA"

saldrá de VALPARAISO el 17 de Febrero, a la 1. P. M.

PROXIMAS SALIDAS:

"SANTA TERESA" .. .. MARZO 3
"SANTA ANA" .. .. MARZO 17
"SANTA ELISA" .. .. MARZO 31

AGENTES DE LA NOSE LINE:

News Orleans and South American Steamship Co. Servicio mensual de vapores de carga desde New Orleans, EE. UU., a puertos chilenos y vice-versa.

GRACE y Cía (CHILE) S. A.
HUERFANOS ESQ. MORANDE — SANTIAGO

N. G. I.

Línea VALPARAISO.— Puertos del Norte.— EUROPA

"NAPOLI" ... ... 12 de Febrero
"VENEZUELA" .. .. .. 5 de Marzo
"BOLOGNA" ... ... 5 de Abril

GRAN EXPRESS BUENOS AIRES. — BRASIL — EUROPA

"GIULIO CESARE" ... 20 de Febrero
"TAORMINA" ... . 12 de Marzo
"DUCA ABRUZZI" .... 16 de Marzo
"Pssa. MAFALDA" .. ... 23 de Marzo
"AMERICA" ... . 1.o de Abril

Para informes, dirigirse a las oficinas de:

VALPARAISO:
Dirección: BLANCO 1136

SANTIAGO
Agustinas 1042.

P. S. N. C.

VAPORES PARA EUROPA

VIA CANAL DE PANAMA

OROPESA. . . 20 de Febrero
OROYA. . . . 6 de Marzo
ORIANA . . . 20 de Marzo

1 P. M.

Para Antofagasta, Mejillones, Iquique, Arica, Mollendo, Callao, Balboa, Cristóbal, La Habana, Coruña, Santander, La Rochelle, Pallice y Liverpool

Por estos vapores se expenden boletos de segunda clase para Europa y puertos de la costa, a precios convenientes.

VAPOR PARA NUEVA YORK

ESSEQUIBO . . 24 de Febrero
EBRO . . . . . 24 de Marzo
ESSEQUIBO . . 21 de Abril

1 P. M.

Para Antofagasta, Iquique, Arica, Mollendo, Callao, Salaverry, Paita, Balboa, Cristóbal, La Habana y Nueva York.

SANTIAGO
Agustinas 1017 — Casilla 536

THE PACIFIC STEAM NAVIGATION Co.

VALPARAISO
Calle Blanco — Casilla 24 V.

SUB-AGENTES EN SANTIAGO: Trasportes Unidos, Estado esquina Alameda; Villalonga, Agustinas 817.

DE NUESTROS CORRESPONSALES — INFORMACIONES DEL INTERIOR

SE APLICARA LA LEY DE RESIDENCIA A LOS EMPRESARIOS Y EMPLEADOS DE LAS CASAS DE JUEGO

SE CONFECCIONAN LOS SUMARIOS ADMINISTRATIVOS DEL CASO

De orden del Intendente de la Provincia los jefes de la policía de este puerto trabajan activamente en la confección de los sumarios administrativos que servirán a la primera autoridad de la provincia para aconsejar al Gobierno la aplicación de la Ley de Residencia a los empresarios y empleados de los garitos que han venido funcionando en este puerto.

La Intendencia de la Provincia, para dar fin práctico a los propósitos anotados, se apoya en los artículos segundo y tercero de la Ley de Residencia que se refieren a los extranjeros que se dedican a negocios ilícitos y a las facultades del departamento nombrado para su aplicación.

Cada jefe policial confecciona un sumario en lo que respecta a los empresarios y empleados del radio que le corresponde, encontrándose todos estos trámites muy adelantados.

Es probable que en poco más de una semana la Prefectura de Policía envíe a la Intendencia el resultado de los sumarios para que se proceda a las expulsiones del caso.

EL SUMARIO POR LA MORATORIA DEL BANCO ESPAÑOL

AYER TUVO LUGAR LA VISTA DE LA CAUSA EN LA CORTE DE APELACIONES

En la tarde de ayer tuvo lugar la vista de la causa cuya relación comenzó el Lunes.

Ante la sala de turno compuesta por los Ministros señores Roberto Quijada, Ramiro Hederra y Ramón Fernández Bañados, principiaron los alegatos de los abogados patrocinantes iniciándolos don Guillermo Rivera por la apelación interpuesta por don Manuel Castro Valdivia, contra el auto que lo declaró reo.

El señor Rivera ocupó toda la audiencia de ayer y continuará en el día de hoy.

Concluído el alegato del señor Rivera, seguirá el señor Jorge Valenzuela Quintana por la Superintendencia de Bancos, en la apelación del auto que concedió su excarcelación bajo fianza al ex-gerente del Banco Español.

LA DEFENSA DEL SEÑOR CASTRO VALDIVIA

HECHA POR DON GUILLERMO RIVERA ANTE LA CORTE DE APELACIONES.— EL ALEGATO DE AYER

El señor Rivera inicia su alegato hablando acerca de la moralidad y vida privada intachables de don Manuel Castro Valdivia.

Luego se refirió a la apertura de la oficina de Barcelona y a la actuación de don Enrique Jara Torres, actual Gerente, quien fué mandado especialmente a Europa con dicho objeto.

No comprende por qué el señor Jara calló los desastres de la Oficina a su regreso a Valparaíso.

Si lo hizo, es culpable, y si no lo hizo, lo son los directores, quienes, una vez conocidos los antecedentes, debían haber arbitrado las medidas tendientes a subsanarlos.

El señor Rivera supone culpabilidad en el apoyo incondicional que prestó el Directorio hasta el último momento al señor Jara Torres.

Tampoco comprende el por qué de las subidas gratificaciones que se le dieron.

En cuanto a las deudas contraídas con el Fisco, dijo que todos los códigos del mundo condenan como estafa una situación como la del Directorio del Banco, quien consiguió 500 mil libras con un objeto determinado y las empleó más tarde en otro.

Cree el señor Rivera infantil que los directores digan que se les silenciaba parte de las actas del Consejo al leerlas el Gerente y que más tarde las firmaban creyendo que no decían otra cosa.

Según este criterio, ningún documento sería válido, ya que podría discutirse que las firmas habían sido puestas erradamente.

Analizó luego los estatutos y reglamentos internos del Banco, llegando a la conclusión de que eran muy pocas las facultades que conferían al Gerente, quien sólo era un empleado encargado de ejecutar las órdenes emanadas del Consejo de Administración, el que sesionaba semanalmente para fiscalizar la marcha del Banco.

Analizando la actual situación pecuniaria del señor Castro Valdivia, no concibe el señor Rivera que dicho caballero pueda haber cometido tantas irregularidades a beneficio de terceros sin obtener ninguno para sí.

En resumen cree el señor Rivera poder probar ampliamente la responsabilidad que afecta a todos los miembros del Consejo de Administración del Banco, que venía encubriendo la verdadera situación mediante asientos falsos de contabilidad y falsas declaraciones a los accionistas desde el año 1920, en que don Ramón Puelma Besa presidió una reunión general de accionistas y en la que, al ser interrogado sobre la situación de la oficina de Barcelona, dió explicaciones que hacían suponer que estaba completamente al corriente de las desastrosas negociaciones de dicha oficina.

Si no estaba en detalle, por amor propio, en resguardo de su reputación y la del resto del Directorio, debía haber hecho una investigación prolija a fin de posesionarse de lo que realmente había.

El señor Rivera se refirió también a cierto empleado del Banco a quien se dió la suma de 150 mil pesos para que silenciara lo que sabía de Barcelona y dijo que en esta operación había intervenido también parte del Directorio por intermedio de un alto empleado del Banco.

El señor Rivera continuará hoy su alegato analizando las diversas operaciones desgraciadas que tuvo el Banco en el último tiempo.

Probable reunión del Consejo Naval

RESOLVERA ASUNTOS DE ORDEN INTERNO

Hemos sido informados que es muy probable que el Consejo Naval sea citado a reunión para el Jueves y Viernes de la presente semana, a las 2 P. M.

El objeto de esta reunión sería para estudiar y resolver numerosos asuntos de orden interno y que dicen relación con los servicios y personal de la Armada.

MOVIMIENTO MARITIMO

Valparaíso 9 de Febrero

HOY SALEN:
El Perú, para Arica.
El Orompello, para Pto. Montt.
El Palena, para Lota.

MAÑANA SALEN:
El Quito, para Iquique.
El América, para Arica.

EL MIERCOLES LLEGA:
El Santa Luisa, de New York.

EL JUEVES LLEGA:
El Oropesa, de Liverpool.

La recogida de conscriptos navales

HOY HABRAN DE ACUARTELARSE LOS DE ESTE PUERTO

En la mañana de hoy habrán de acuartelarse en la Gobernación Marítima los conscriptos navales que pertenecen al departamento de Valparaíso.

Igual cosa harán los 304 conscriptos que recogió el "Angamos" entre los puertos de Arica a Quinteros. Los 249 recogidos entre los puertos de Constitución y Chiloé harán este acuartelamiento en el puerto de Talcahuano y los recogidos por la "Yelcho" en Magallanes, en el Apostadero Naval de Punta Arenas.

EL REY DE LOS CIGARRILLOS HABANOS
THE MONARCH
$1.20 Cajetilla

La Junta de Beneficencia

En la tarde de ayer celebró sesión la Junta de Beneficencia para tratar lo relativo a las tarifas hospitalarias a que se refiere la ley 4054.

Estas tarifas fueron aprobadas.

Secretario de la Comandancia General de Armas

HA SIDO NOMBRADO EL MAYOR VIDELA

El mayor don Alberto Wiechman, que ha desempeñado con sin igual acierto el puesto de secretario de la Comandancia General de Armas, de este puerto, por espacio de largo tiempo, acaba de ser puesto a disposición del Ministerio de Guerra, con el probable objeto de ser nombrado para otro cargo de más rango.

El mayor Wiechman se conquistó durante el tiempo que estuvo en mundo: militares, marinos y civiles, especialmente de los periodistas, y todos ellos lamentan su alejamiento de este puerto.

Para reemplazar al mayor Wiechman se ha nombrado al actual jefe del material de Guerra de la Segunda Brigada Combinada, mayor don Jorge Videla, distinguido jefe que goza de justa estimación entre sus compañeros de armas y en los círculos sociales de Valparaíso.

COMPAÑIA SUD AMERICANA DE VAPORES

El vapor

ACONCAGUA

saldrá el Sábado 13 del presente,

A LAS 5 P. M.

en vez de hacerlo a la 1 P. M.

10—F.

El cómodo vapor

NAPOLI

SALDRA EL DIA 12 DE FEBRERO, A LAS 12 M.

Para ANTOFAGASTA, IQUIQUE, ARICA, CALLAO, PANAMA y PUERTOS DEL MEDITERRANEO

Para informes y reserva de plazas:

AGENTES:

NAVIGAZIONE GENERALE ITALIANA

SANTIAGO:
Agustinas 1042

VALPARAISO:
Blanco 913

R. M. S. P.

SERVICIO RAPIDO — DE LUJO DESDE — Buenos Aires a Europa

PROXIMAS SALIDAS DE LOS AFAMADOS VAPORES "A"

VIAJES RAPIDOS A LISBOA EN 18 DIAS; CHERBURGO Y SOUTHAMPTON EN 19 DIAS

"ARLANZA" .. .. 14,930 toneladas, 10 de FEBRERO
"AVON" .. .. 11,073 toneladas, 20 de FEBRERO
"ALMANZORA" .. .. 15,550 toneladas, 3 de MARZO
"ANDES" .. .. 15,620 toneladas, 13 de MARZO
"ASTURIAS" .. .. 22,000 toneladas, 23 de MARZO
"ARLANZA" .. .. 14,930 toneladas, 7 de ABRIL

PROXIMAS SALIDAS DE LA LINEA "D"

"DEMERARA" .. .. 12 de FEBRERO
"DARRO" .. .. 26 de FEBRERO
"DESEADO" .. .. 12 de MARZO
"DESNA" .. .. 25 de MARZO

VIAJE DE LLAMADA DESDE VARIOS PUNTOS DE EUROPA, SIRIA Y TURQUIA

VAPOR RAPIDO AL NORTE

El cómodo vapor de pasajeros

"PERU"

Saldrá para COQUIMBO, HUASCO, CHAÑARAL, TALTAL, ANTOFAGASTA, GATICO, TOCOPILLA, IQUIQUE, CALETA BUENA Y ARICA.

EL MIERCOLES 10 DE FEBRERO, A LAS 6 P. M.

Por fletes, pasajes y demás pormenores, verse con:

R. DONOSO GRILLE,
Galería Alessandri N.o 237.
SANTIAGO.

Cía. de Transportes Unidos,
Estado Esq. Alameda
SANTIAGO.

En Valparaíso, Soc. Anom. Marit. González Soffia y Cía.

10—F

Cia. Sud Americana de Vapores

SERVICIO MENSUAL A NUEVA YORK CON ITINERARIO FIJO EN 18 DIAS — SALIDAS EN SABADOS

"ACONCAGUA" 18 de Febrero
"TENO" 13 de Marzo

Con escalas en Antofagasta, Iquique, Arica, Callao, Payta, La Libertad (Ecuador) y Cristóbal.

SERVICIO QUINCENAL A GUAYAQUIL (ECUADOR) — SALIDAS EN VIERNES A LAS 6 P. M.

"PALENA" 19 de Febrero
"IMPERIAL" 5 de Marzo

El vapor "Huasco" hará escalas extraordinarias en Huasco, Caldera, Chañaral y Taltal.

Con escala en Coquimbo, Antofagasta, Gatico, Tocopilla, Iquique, Caleta Buena, Arica, Ilo, Mollendo, Chala, Pisco, Cerro Azul, Callao, Salaverry, Pacasmayo, Eten, Pimentel y Payta.

SERVICIO QUINCENAL A PIMENTEL (PERU) — SALIDAS VIERNES A LAS 6 P. M.

"MAIPO" 12 de Febrero
"MAPOCHO" 26 deFebrero

Con escalas en Coquimbo, Huasco, Caldera, Chañaral, Taltal, Antofagasta, Iquique, Pisagua, Arica, Ilo, Mollendo, Chala, Lomas, Pisco, Tambo de Mora, Callao, Huacho, Supe, Huarmey, Casma, Samanco, Chimbote, Salaverry, Pacasmayo y Eten.

VAPORES PARA PENCO, LOTA, TOME Y TALCAHUANO, SALIDAS DE VALPARAISO TODOS LOS MIERCOLES DE TALCAHUANO SALEN DE REGRESO PARA VALPARAISO TODOS LOS MARTES A LAS 6 P. M.

WESSEL DUVAL y Co.
Huérfanos esquina Morandé
Agentes

Cía. TRANSPORTES UNIDOS
Estado esquina Delicias
Sub-Agentes

ANTOFAGASTA

Inauguración de diversas exposiciones pictóricas

(De nuestro Corresponsal, por Telégrafo)

ANTOFAGASTA, 9. — El pintor Camilo Mori ha obtenido un éxito por demás halagador con su hermosa exposición de telas.

Tanto los paisajes como los retratos que ha expuesto, han sido colocados ventajosamente.

Una vez clausurada esta exposición abrirá otra la conocida artista Elsa Arriagada, quien en esta ocasión se ha hecho acompañar de la señorita Candelaria Huerta.

Nótase gran interés por levantar el ambiente artístico de Antofagasta y el público ha respondido ampliamente al esfuerzo desarrollado por los artistas antes nombrados.

Construcción del Ferrocarril a Antofagasta

Los diarios vespertinos, como también "El Mercurio", se ocupan extensamente de la construcción del ferrocarril a Tocopilla, aduciendo diversos razonamientos contrarios a la idea de realizar esta obra. Por otra parte, el resto de la pr aboga por la construcción de la va vía férrea, produciéndose to gran efervescencia, especialmente en los círculos agrícolas e industriales de la provincia.

La Empresa del Ferrocarril alza el precio del agua en Mejillones

(De nuestro Corresponsal, por Telégrafo)

ANTOFAGASTA, 9. — Fundándose en el decreto gubernativo por cual se autorizaba cobrar dos pe cincuenta centavos oro de 18 pe ques la tonelada de agua, la Emp sa del Ferrocarril alzó el precio venta de este elemento en Mejillo nes, a razón de $ 7.50 la tonelada. Esta determinación ha produ agudo malestar entre los veci toda vez que el alza es alarm pues antes se cobraba solamente pesos la tonelada.

Con este motivo el alcalde, Ugarte, ha enviado una enérgica ta al administrador del Ferrocarril haciéndole ver la improcedencia la medida adoptada. No se sabe contestará la Empresa.

NOTICIAS BREVES; PERO IMPORTANTES

LA RENUNCIA DEL GOBERNADOR DE SAN ANTONIO nor Isidoro Huneeus, fué rechazada ayer por el Gobierno.

EL INTENDENTE DE LINARES HA SIDO AUTORIZADO ra que haga uso del feriado legal. Lo reemplazará el secretario de la misma Intendenoia, señor Estanislao Inzunza.

SE ACEPTO LA RENUNCIA DEL MIEMBRO DE LA JUNTA de Vecinos de Yumbel señor Eduardo Kuhlmann, y se nombró en reemplazo a don Carlos Arratia.

EL COMANDANTE DE LA POLICIA COMUNAL DE CHIMBArongo ha presentado su renuncia. El Ministro del Interior la aceptó con fecha de ayer.

POR DECRETO DE AYER SE HA DECLARADO VACANTE cargo de miembro de la Junta de Vecinos de Villa Prat, que servía el señor Francisco Stemann.

SE HA DISPUESTO EL TRASLADO DEL COMISARIO DE licía, don Erasmo Ravioli, que prestaba sus servicios en Arica, la jefatura de la policía de Talca.

EXAMENES DE PROPIEDAD DEL EMPLEO DE PROFESORA Se ha formado y sigue funcionando, el curso que se ha abierto la Escuela Chile, Bascuñán Guerrero 260, de esta capital, para parar los exámenes de admisión de profesoras interinas que deseen quedar en propiedad.

EL MINITRO DE POLONIA EN CHILE, EXCMO. SEÑOR LAdislao Mazurkiewics, partirá hoy en viaje a la capital del Uruguay con el fin de presentar ante aquel Gobierno sus credenciales de nistro Plenipotenciario.

AYER CONFERENCIARON CON S. E. UNA COMISION parlamentarios demócratas y los señores Phillips y Testart, dente Municipal el primero, y organizador del servicio aéreo comercial, el segundo.

El Administrador de las minas de Naltagua perece ahogado en el Mapocho

El Administrador de las minas de Naltagua, ingeniero Mr. Guy Baquet, murió trágicamente, ahogado en el Mapocho.

M. Baquet trabaja de atravesar el río a caballo en una de sus partes más torrentosas, en las cercanías de El Monte.

Había algunas personas presentes, que lo vieron internarse aguas adentro, y de pronto, desaparecer en medio de la corriente junto con la cabalgadura.

Nadie pudo explicarse precisamente las causas de la desgracia. Un tropezón del caballo o un hoyo en el lecho del río, son las más probables.

A pesar de los esfuerzos que gastaron estas mismas personas presentes, obreros de las minas en su mayoría, fué imposible arrebatar su víctima a la corriente.

El tiempo en la Argentina

(BOLETIN ESPECIAL DEL OBSERVATORIO DE EL SALTO

Con motivo de los últimos de aviación, a continuación un resumen de los telegramas meteorológicos recibidos de la Meteorológica Argentina:

MENDOZA. — Presión atmosférica, 758 milímetros (R. N. M.) poco inferior a la normal. Temperatura alta, a las 7h., Cielo semi nublado con nubes po Cirrus-Cumulus, altas.

SAN LUIS. — Presión metros, un poco sobre Temperatura a las 7 horas dos. Viento algo fuerte mi nublado con nubes mulus-Stratus, poco altas.

CORDOBA. — Presión metros, normal. Temperatura 7 horas, 21 grados. Viento Oeste moderado. Cielo do, con nubes altas del tipo Stratus.

BUENOS AIRES. — Presión milímetros, un poco sobre mal. Temperatura a las 7 horas grados. Viento del Sureste rado. Cielo despejado.

En el resto de la República gentina impera buen tiempo ral, lo que es raro en esta del año. Las diferencias es poco acentuada, de manera hay pocas probabilidades de atmosféricos. —Observatorio Salto, a las 22 horas del brero de 1926.

MAQUINAS DE COSER

AL CONTADO Y CON FACILIDADES —
AGUJAS
ACCESORIOS
COMPOSTURAS

CASA FALCO
ESTADO 48

Cía. de Seguros

"Germania"

DIVIDENDO N.o

El Dividendo Final

$ 2.50 por acción

acordado en la última Junta General Ordinaria de Accionistas se pagará desde el Lunes 15 del presente, por intermedio de las oficinas del Banco Alemán Transatlántico.

Valparaíso, Febrero 1926.

N. Lafrentz
Secretario-Gerente.

Cía. de Seguros

"Araucania"

DIVIDENDO N.o

El Dividendo Final

$ 2.50 por acción

acordado en la última Junta General Ordinaria de Accionistas se pagará desde el Lunes 15 del presente, por intermedio de las oficinas del Banco Alemán Transatlántico.

Valparaíso, Febrero 1926.

Oscar Bordalí C.
Secretario-Gerente.

LA NACION

Santiago, 10 de Febrero de 1926

EL CONFLICTO DEL BRENNER

Una zarza se ha clavado en el ojo apacible de la Europa en reconstrucción: la italianidad absoluta y total del Brenner sostenida con violenta vehemencia por el premier Mussolini y resistida con no menos vehemencia por los estados federales alemanes limítrofes. Es una pequeña nube amenazante que puede fácilmente derivarse hacia una tormenta si no intervienen fuerzas apaciguadoras. Para Italia el dominio del Brenner es una cuestión vital porque entronca con la raigambre del programa político fascista, dueño del poder y alma mater de la renovación italiana.

Ya en 1911, en su libro Il Trentino, Mussolini señalaba el peligro que el pangermanismo representaba para el Tirol meridional italiano, y desde entonces, a través de todas las vicisitudes y resonantes éxitos de su vida política no ha hecho sino afirmar la necesidad de mantener la frontera de Italia en el Brenner, en "la frontera dada por Dios". La política de Italia sobre el Tirol es la política de Mussolini. Las sucesivas evoluciones que ha experimentado el gran estadista desde los tiempos oscuros en que era un ardiente partidario de la neutralidad socialista, hasta esta culminante ascensión de su poderío político, han dejado incorruptible su idea de un Tirol netamente italiano, en idioma, en costumbres y en adhesión absoluta al Gobierno romano.

Mussolini socialista, intervencionista, organizador del fascismo, parlamentario y periodista, dueño del poder y reformador, no distrae su atención de la frontera norte y en sus evoluciones distintas sobre la idea de Estado, mantiene y adapta a sus nuevos conceptos políticos la doctrina invariable de una Italia dueña del Mediterráneo y limitada al norte por la cumbre inmaculada del San Gotardo. Es bien explicable entonces la irrupción violenta y casi brutal con que ha detenido hace tres días las protestas federales alemanas por la contención de los movimientos anti-italianos del Tirol.

El discurso del premier italiano ha causado sensación en Europa y en todo el mundo; se ha creído ver en él la primera manifestación concreta y amenazante de un imperialismo napoleónico que quiere romper los diques actuales colocados penosamente desde Versalles hasta Locarno para lanzar a Italia fuera de sus fronteras. La frase de Mussolini de que "la Italia fascista podrá, si fuese necesario, llevar sus banderas más allá del Brenner" ha creado en Europa un ambiente de zozobra y de alarma. Se considera con recelo esta expansión imperialista de Italia, de carácter explosivo y vehemente que ocupó Fiume, que se impuso en toda la costa dálmata y que sin miramientos a la Sociedad de las Naciones retuvo en prenda, ocupada militarmente, la isla de Corfú hasta asegurarse el pago de la indemnización por los sucesos de Janina.

Podría desvanecerse un tanto esta alarma si se considerara que la política de Italia es la política de Mussolini y que la política de Mussolini no tiene otra médula que un profundo y místico nacionalismo. Es la idea nacional, la idea dinámica y estridente de una italianidad intacta histórica lo que domina toda la acción política del gran estadista italiano. Fué su ardiente nacionalismo lo que hizo ir del socialismo neutral a la campaña agitada y dramática de la intervención de Italia en la guerra a favor de la Entente. La primitiva organización de los "fasci" no tuvo otro fin que presionar al Gobierno italiano contra Alemania, cuya preponderancia económica e industrial en el norte iba haciéndose amenazadora. Con la ayuda de sus "fasci" Mussolini intimidó a la mayoría pacifista del Parlamento y lanzó a Italia contra los Imperios Centrales. Algunos meses antes el mismo Mussolini había declarado en el "Avanti" que la guerra "era la forma más aguda de la explotación proletaria"... La política bélica de Mussolini fué eminentemente nacionalista; reclamó desde el primer momento, como antes Battisti, la línea del Brenner, incluso la región de habla alemana, al este toda la Istria y Dalmacia hasta Narenta. No hay recuerdo de una campaña más violenta contra la paz, inspirada en la idea nacional. Su diario "Il Popolo d'Italia" llevó a cabo una terrible campaña contra todo vestigio alemán en el Tirol; pedía la confiscación de los bienes alemanes y acusaba cada día de sospecha y de traición a cuantos mercaban con el comercio suizo o germánico. Se quería excluir a Alemania hasta de la familia europea. Pero vino la victoria y con la victoria la paz de Versalles. La paz de Versalles no satisfizo a Mussolini y para alcanzar todas las aspiraciones de la doctrina nacionalista reorganizó los fasci disueltos y va apoderándose rápidamente de Italia. El fascismo lleva en su entraña una sola idea, la idea de un nacionalismo impetuoso, juvenil, que quiere dar a Italia sus fronteras naturales, reintegrar en la medida de lo posible todos los italianos de Europa a la unidad italiana y "conducirlos a una expansión pacífica en el Mediterráneo y en el mundo". Es la fuerza renovada de Crispi; como Crispi, Mussolini sueña con la expansión de Italia, pero al través de éste da a su imperialismo nacionalista una orientación europea y continental, mirando con desprecio los arenales de Africa. Para realizar este programa el célebre estadista italiano ha variado en distintas ocasiones de posición, pero no se ha desviado virtualmente ni esencialmente de su idea primaria. El nacionalismo lo ha llevado a sucesivas aproximaciones a Francia, Inglaterra y hasta a Alemania, pero los acontecimientos más contradictorios no le debilitan en su aspiración ideológica original, de que hay que someterlo todo "a la grandeza moral y material de la nación".

La política de Mussolini ha sido por esto radicalmente individualista; es la característica de su espíritu creador y reformador. No acepta orientaciones ni imposiciones contrarias a su credo político, por tentadoras y seductoras que aparezcan a la conciencia misma de Italia. La Sociedad de las Naciones le parece una resurrección de la Santa Alianza y la califica despectivamente de asociación de franceses e ingleses para explotar el mundo. Antes de posesionarse del poder asienta y ratifica enfáticamente desde sus organizaciones fascistas su opinión sobre las fronteras del norte. Cuando el Canciller alemán Symons se manifiesta dispuesto a apoyar los esfuerzos autonomistas del Tirol, Mussolini le lanza la frase lapidaria y amenazadora que acaba de repetir más o menos en los mismos términos: "En el Brennero estamos y en él seguiremos cueste lo que cueste". A Giolitti lo confunde con reproches sobre la política italiana del Alto Adige y lanza a sus tropas fascistas contra Bolzano y Trento, primero, y luego contra el Tirol meridional para obligar a los alemanes al régimen bilingüe, a instalar escuelas italianas, a izar la bandera y a poner el retrato del Rey de Italia en todos los edificios públicos. Ya no es socialista ni republicano, se acerca al poder y se ha vuelto un monarquista exaltado pero poseso siempre por el furor nacional.

Más tarde, dueño del poder, dominado por la idea de una italianidad histórica, por un romanismo agudo, no tiene otra orientación en su política interna y externa que la independencia de Italia en el campo económico y su restauración en las fronteras antiguas. Pero su política no se desarrolla en el plano aristocrático de los grandes estadistas teóricos; baja al fondo del alma italiana y la levanta animada con su soplo exaltador.

Su oposición a la penetración alemana en el Tirol no ha de tener, por lo tanto, ahora, como siempre, sino un significado nacionalista; suponer que Mussolini, el ardiente partidario de la doctrina wilsoniana de las nacionalidades, quiere llevar ahora a Italia fuera de "las fronteras dadas por Dios", sería exagerar la suspicacia que han engendrado las continuas evoluciones doctrinarias de Mussolini.

Por agudo que se presente el problema del conflicto de nacionalidades en el Norte de Italia, hay motivos para creer todavía que él no ha de tener las proporciones de un problema que altere la tranquilidad internacional de Europa, si bien está llamado o tener la honda repercusión popular que ya se advierte en Italia y en Alemania.

UN ASPECTO GRAVE DE NUESTRO PROBLEMA GANADERO

En un editorial publicado en nuestra edición del 27 de Enero hicimos presente la necesidad de fortalecer nuestra legislación ganadera que actualmente no permite una reserva obligada mayor de 25,000 hembras al año, cifra que, si a primera vista debiera bastarnos para hacer frente a nuestro consumo de carne, es de todo punto insuficiente para asegurar el desarrollo y el porvenir de la ganadería nacional.

Por el decreto-ley N.o 538, de cercana dictación, recién volvimos sobre nuestros pasos en el camino, que inveteradamente hemos seguido, del descuidado beneficio de las hembras bobinas. A contar del 1.o de Enero de este año ha quedado prohibido en el país el sacrificio de hembras. Durante el primer año esta prohibición se limitará al beneficio de hembras de cualquiera edad hasta de 3 años y durante los cuatro siguientes la prohibición alcanzará hasta las de 4 años.

A pesar de que se ha tachado, sin duda con poca reflexión, de excesivamente rigurosa esta ley, nosotros seguiremos sosteniendo que su debilidad invalida el propósito ulterior que se ha tenido en vista al dictarla, ya que con ella no sólo se ha tratado de salvar el consumo inmediato de carne en los mercados nacionales, sino de asegurar a nuestra ganadería la situación de preponderancia que debe tener en nuestro consorcio económico, atendiendo a las características del país. Además, el legislador ha incurrido en ella en una omisión que evidentemente le resta eficacia y que constituye una verdadera puerta de escape para burlar su espíritu y para inutilizar su rigurosidad. En efecto; en la ley mencionada se prohibe, bajo ciertas condiciones, el beneficio de las hembras, pero no se prohibe su exportación.

Respecto al primer punto, es evidente que nuestra legislación es débil. En la República Argentina, que está muy por encima de nosotros en cuanto a situación de su ganadería, la prensa entera estampó en sus columnas editoriales severas recriminaciones para las autoridades agrícolas por no haber podido, o cuidado, evitar que en el año 1925 el sacrificio de las hembras hubiera alcanzado a un 25 o|o del beneficio total de ganado vacuno. En cambio, en nuestro país, de minúscula densidad ganadera, insuficiente aún para atender a nuestro propio consumo, el porcentaje de hembras muertas ha alcanzado, en relación con el sacrificio total de vacunos, índices verdaderamente desconsoladores. En 1914, el total de hembras beneficiadas alcanzó a un 32,7 o|o; en 1915, ascendió a un 42,8 o|o; en 1916, al 46 o|o; en 1917, al 40,4 o|o; en 1918, al 49,4 o|o; en 1919, al 48 o|o; en 1920, al 48,2 o|o; en 1921, al 45,1 o|o; en 1922; al 52,6 o|o; en 1923, al 62 o|o. En estos cálculos no están contemplados los animales importados.

Ahora, desglosemos algunos de estos datos: el total de vacunos beneficiados en Santiago en 1922 asciende a 144,834, de los cuales 86,474 fueron hembras, lo que da un porcentaje de 59,7; en el mismo año se beneficiaron en Valparaíso 93,245, de los cuales 47,075 fueron hembras, con un porcentaje de 50,5; en Concepción se sacrificaron 14,040 y, de ellos, 7,227 fueron hembras, con un porcentaje de 50,1; en Temuco, de 8,131, fueron hembras 5.941, lo que da un porcentaje de 73 o|o. En todo el país, tomando solamente los años 1922 y 23, se sacrificaron en el primero 144,834, como dijimos ya, de los cuales 86.474 fueron hembras con un porcentaje de 59,7; y, en el segundo, se beneficiaron 140,626, de los cuales 92,516 fueron hembras con un porcentaje de 65,7.

Los datos anteriores bastan para comprender que la sangría hecha a nuestra industria ganadera, que podríamos llamar cruzada emprendida contra los vientres vacunos, necesitaba medidas más efectivas y rigurosas para hacer frente de una manera científica y total a la decadencia de una de las principales ramas de la agricultura nacional.

Los porcentajes de aumentos anuales, sumamente precarios, también van en abono de esta conclusión. Desde el año 1897 los índices de aumento de nuestra densidad ganadera han sido francamente despreciables, a pesar de las grandes esperanzas que se cifraban en el impuesto al ganado extranjero, que empezó a regir en esa misma fecha. Fracasada prácticamente esta medida aduanera era lógico entonces buscar una solución más adecuada y que no fracasara en el terreno de los hechos. Despreciando el incentivo de un alza en el derecho de importación, que no habría producido otro resultado que el encarecimiento de la carne para el consumo, se llegó entonces a las disposiciones contenidas en el decreto-ley N.o 538 que hemos concretado más arriba. Sin embargo, se debió ir más lejos. No basta asegurarnos el consumo inmediato; tenemos la obligación de mirar por el futuro de nuestra ganadería, y esto no se contempla con la escasa limitación impuesta al beneficio de las hembras.

La única manera que parece viable para llegar a la solución definitiva del problema, sería la de prohibir en absoluto el beneficio de hembras por dos años, para autorizarlo después con las mayores de ocho, disminuyéndose esta limitación en un año de edad por cada año de tiempo, hasta alcanzar el mínimum de cuatro, que no se abandonaría hasta que nuestra ganadería estuviera lo suficientemente fuerte para justificar una libertad que siempre tendrá que ser relativa en esta materia.

Además, y esto se refiere al segundo de los puntos que consignamos cuando planteamos el problema, es indispensable modificar la legislación en el sentido de que prohiba también la exportación de las hembras. Nada sacamos con prohibir su beneficio, si año a año salen en largas romerías por los pasos cordilleranos a incrementar el acervo materno de otro países más previsores que el nuestro.

Una vez señalados los puntos débiles de la ley, no nos queda más que decir sino que cualquier cosa que se haga por fortalecerla no encontraría sino el aplauso de la opinión del país que se preocupa por el futuro de una de nuestras principales actividades.

El que suscribe expone que ha sufrido durante mucho tiempo de arterio-esclerosis y de derrames de sangre nasal, sin haber encontrado alivio con ningún remedio.

Habiendo sido recetado por el Dr. Torres, de esta ciudad, el remedio "Yodolen 18", compré este artículo en la Botica y Droguería del señor Max Nolff y obtuve con este específico una mejoría rápida. Los derrames de la sangre cesaron completamente, encontrándome hoy día totalmente restablecido.

Considero un deber mío hacer públicas las cualidades maravillosas de este famoso remedio, para que los demás enfermos puedan disfrutar también los beneficios de este gran invento.—H. Díaz, Vallenar.

(A base de yodo con peptona).

Los productos 18 fueron premiados en la Exposición Internacional de Bolivia con el Gran Premio de Honor.

Imprenta para un diario, cómprase

NECESITASE: máquina rotativa con tiraje de diez mil por hora y capacidad para dieciséis páginas, tamaño "La Nación"; cinco linotipias, instalaciones de estereotipia y fotograbados; tipos de adorno, chivaletes, cajas y demás elementos para un buen diario.
ADEMAS, necesitamos cómoda casa bajos, entre Estado y Teatinos, Alameda y Catedral. Ofertas detalladas a
E. J. B. — CASILLA 356 — PAGO AL CONTADO

Cargos a la Inspección de Agua Potable y Desagües

por JORGE ALESSANDRI R.

La rectificación de don Manuel Cruzat V. a un artículo anterior mío y a otro de don Leonardo Lira, en que me refería a algunos cargos que ese caballero había dirigido a la actuación del señor Inspector de Agua Potable y Desagües, me ha hecho comprender que estaba en un error al suponer que el señor Cruzat hubiese sido sorprendido al formularios.

Después de leer su artículo, quedo convencido, por el contrario, de que el señor Cruzat está vivamente empeñado en hacer creer que ellos son justos. En este afán llega hasta sostener que mi artículo y el del señor Lira han venido a confirmar esos cargos y esto porque la discrepancia entre él y nosotros no está en los hechos mismos sino que en su interpretación y en sus causas.

Cuando el señor Cruzat acusa ante el Gobierno al señor Lira por haber sido nombrado por el propio Gobierno en algunas comisiones, y afirmo que en caso de importar aquello una incorrección, ésta no afecta al señor Lira sino que al Gobierno, y hago ver además que no existe tal incorrección y que esas comisiones han sido una práctica invariable en la administración pública, según aquel caballero he confirmado sus observaciones.

Si él ha sostenido que el señor Lira ha percibido indebidamente un honorario por una comisión conferida por el Gobierno y pagada por él por la circunstancia de haber sido ingeniero de la Dirección de Obras Públicas, y yo hago ver que ese trabajo salía de la órbita de sus atribuciones en aquella oficina, según el señor Cruzat yo he confirmado su cargo.

Cuando yo hago ver que es suponerle al señor Lira una influencia absurda pretender, como lo hacía el señor Cruzat, que ha dispuesto a su antojo del Gobierno del señor Barros Borgoño para hacer designar una comisión para que estudie el agua potable de Valparaíso y afirmo que el señor Lira es extraño a tal designación; el señor Cruzat sostiene que yo he confirmado también este cargo que me atrevo a calificar de grotesco.

Anota un nuevo acuerdo entre él y yo en el hecho que mientras él acusa "al mismo Inspector de agua potable" de haberse hecho nombrar en una comisión de peritajes salitreros, yo afirmo, porque el hecho me consta personalmente, que el señor Lira fué ajeno a tal nombramiento y que cuando éste se hizo, no era todavía inspector de agua potable ya que se encontraba desempeñando esa comisión cuando se le ofreció este cargo.

De eso deduce que yo he sostenido que el señor Lira no ha desempeñado esa comisión siendo ya Inspector de Agua Potable, cosa que jamás he dicho y que mal habría podido pretender negar cuando en mi artículo anotaba que esas comisiones se han conferido a jefes de servicios.

Llega hasta insinuar el señor Cruzat que el Inspector de Agua Potable durante el tiempo que con motivo de esa comisión se ausentó de sus funciones, continuó percibiendo su sueldo. Esto es totalmente falso como consta del recibo de la Tesorería Fiscal de Santiago N.o 1980 de 21 de Setiembre de 1925, que acredita que el señor Lira reintegró en arcas fiscales su sueldo del mes anterior y de seis días de ese mismo mes, que había cobrado en las planillas generales de la Oficina.

En cuanto a que un "empleado hidráulico" haya sido nombrado "perito salitrero", es un hecho que puede impresionar al señor Cruzat, pues la gente generalmente no ignora que los ingenieros en Chile reciben conocimientos sobre las diversas ramas que comprende su profesión, y testimonio elocuente de ese hecho puede encontrarlo el señor Cruzat en la circunstancia de que en comisiones relativas a ferrocarriles, por ejemplo, los diversos gobiernos han designado ingenieros que pertenecían a la Comisión de Puertos o a otras reparticiones ajenas a aquel servicio.

Erradamente dije en mi artículo anterior que la Comisión designada para estudiar el agua potable de Valparaíso, se nombró durante la administración Sanfuentes. El decreto que tal cosa ordenó es de fecha 24 de Abril de 1922; la Comisión no se reunió hasta el mes de Marzo de 1923, fecha en que la citó el Intendente de Valparaíso y por pedido de este funcionario por decreto N.o 787 de 6 de Abril de 1923 se ampliaron sus facultades y se aumentó su personal. Nada dijo este decreto sobre si se mantenía o no el carácter de ad-honorem dado a la primera comisión. En Octubre de 1924, los ingenieros señores Alberto Decombes y Manuel Almeyda elevaron una solicitud al Gobierno pidiendo que se les abonara honorarios por la labor desarrollada por esa comisión.

El Gobierno envió en informe a la Inspección de Agua Potable esa solicitud y es al oficio que el señor Lira evacuó con ese motivo, ese mismo mes, al que se refiere el señor Cruzat y algunos de cuyos argumentos le merecen comentarios risueños que no son de extrañar en este caballero, especialmente el que se refiere a la consulta de bibliotecas. Debo hacer notar que en dicho informe el señor Lira dice textualmente: "Por razones obvias, el infrascrito se abstiene de exponer la parte que le ha cabido en este trabajo limitándose a dejar al señor Ministro resuelva si el infrascrito puede recibir alguna remuneración especial por dicha labor".

Con posterioridad las mismas personas y además el señor Torres renovaron su anterior solicitud al Gobierno el cual en Agosto de 1925 ordenó el pago en circunstancias que el señor Lira estaba en el Norte.

Si me he detenido a consignar estos detalles es tan sólo para contestar al señor Cruzat que pretende desmentirme, pues repito que considero que cualquiera que sea el criterio que se tenga para juzgar la conveniencia o inconveniencia de ese pago, nadie, con sana intención, podría hacer recaer la responsabilidad de ese asunto sobre el señor Lira.

Pretende el señor Cruzat que yo creo que en los últimos cinco años, él ha vivido en la luna, es un error del señor Cruzat, pues si bien creo que en muchísimas cosas este caballero puede estar en la luna, no ignoro que durante esos cinco años, antes y después ha vivido en San Antonio.

Decía en mi artículo que la nueva dirección ha resistido con energía toda intervención política en la provisión de los puestos en la Inspección de Agua Potable. El señor Cruzat, con el ánimo de desmentirme, dice que el Director de ese servicio, hizo campaña activa y permitió correr de mano en mano en su oficina una lista de adhesión a determinada candidatura a diputado y que fué él quien ofreció en el cerro un banquete en celebración del triunfo. Entretanto, el mismo funcionario habría separado en Curicó a otro funcionario por haber prestado ayuda a otro candidato a diputado.

Contrariamente a lo que afirma el señor Cruzat, creo que este punto requiere comentario.

Ante todo, debo salvar una omisión del señor Cruzat, aún cuando no dudo que ella es voluntaria. Se trata del nombre del candidato, el mío. En efecto, sin ella los lectores del señor Cruzat no habrían podido pensar que el señor Lira con las descomunales influencias que el señor Cruzat le ha atribuído en sus artículos hubiese afianzado el triunfo de algún candidato en peligro. Además, de otro modo habrían sabido lo que tal candidato es un ingeniero al cual presentaban con ese sólo carácter un grupo de sus colegas de las más opuestas tendencias políticas, entre los cuales nada de extraño tenía que figurara don Leonardo Lira también ingeniero. Por mi parte, debo agregar que la actividad del señor Lira se redujo a estampar su firma en la presentación que exige la ley y a no impedir que hiciesen otro tanto sus colegas de la Inspección de Agua Potable.

Es lástima que los informantes del señor Cruzat no lo hayan impuesto también de lo que el señor Lira dijo al ofrecer aquella manifestación. Habría así tenido oportunidad de saber que si eso hacía el señor Lira, era porque se festejaba a una persona que con absoluta imparcialidad y con igual entusiasmo había defendido a los funcionarios públicos que cumplían con su deber, fuesen sus amigos o sus adversarios políticos.

Esto aparte de que el ejercicio que el señor Lira como cualquier ciudadano de este país haya hecho en forma absolutamente correcta de sus derechos políticos nada tiene que ver con la intromisión de la política en los nombramientos del personal del servicio a su cargo. Tan lamentable confusión sólo puede intentarse cuando se necesita encontrar cargos donde no existen.

Le llama la atención al señor Cruzat que yo diga que él se ha hecho eco de una campaña iniciada y mantenida por cierto personal de la Inspección de Agua Potable. El solo examen de los cargos recogidos por el señor Cruzat y su comparación con los que ese personal formula anónimamente en algún diario, basta para justificar tal afirmación. Sin embargo el propio señor Cruzat se encarga ayer de darme la razón, pues dice "son voces prestigiosas de advertencia... que yo escucho y que vienen no sólo de la Inspección misma sino principalmente de provincias".

Réstame sólo manifestar que para los que hemos seguido desde hace tiempo con cierto interés la marcha de las distintas reparticiones técnicas de la Administración Pública, no deja de llamarnos la atención esta súbita preocupación que ha despertado en el señor Cruzat la marcha de la Inspección de Agua Potable y la ilustrada protección que ha acordado dispensarle al personal de ese servicio no afecto al actual Director, así como yo tampoco comprendo cómo ha sabido descubrir ese mismo personal las buenas disposiciones del señor Cruzat para escuchar sus quejas.

J. A. R.

Vamos al fondo del problema

por CONRADO RIOS GALLARDO

Los nuevos impuestos, el aumento de las contribuciones, lo obtenido en los doce empréstitos internos y externos, el aumento de las ventas de salitre, lo percibido por el remate de tierras magallánicas y terrenos salitrales, no han bastado para equilibrar nuestro presupuesto, en circunstancia que el país ha hecho un esfuerzo gigantesco.

Entre los factores que motivan esta situación se destaca, con los caracteres de un verdadero cáncer financiero, la empleomanía rabiosa que nos convierte en un país de funcionarios, en una República netamente burocrática, sujeta por consiguiente a la peor de las tiranías que puedan estagnar en la edad presente a las democracias latinas.

Hay que convenir en que la burocracia es un mal netamente latino. De Francia, de Italia, de España. La Inglaterra, los Estados Unidos, Alemania, supieron sacudirse a tiempo de sus fatales consecuencias, por medio de la organización de sus servicios públicos en condiciones que no afectan para nada al espíritu de industrialismo y al correcto funcionamiento de los servicios administrativos. Merece mención especial el caso de Hungría que bajo la acción inteligente y enérgica de su Primer Ministro, el Conde de Bethlem, reorganizó los servicios públicos con una economía anual de 50 millones de coronas oro. Y hace tres años tenemos el caso de Italia en que Mussolini, después de un prolijo estudio de cada uno de los resortes de la máquina administrativa, suprimió 53,000 empleados dejando la máquina en perfectas condiciones de funcionamiento.

Aquí en nuestro país se recurre a una solución de una sencillez admirable: ¡rebajar a todos, buenos y malos, útiles e inútiles, un tanto por ciento de sus sueldos!

Estamos en un pueblo en que ciento cincuenta mil familias viven del presupuesto fiscal en razón de los servicios que prestan ciento cincuenta mil funcionarios de distintas categorías, sin contar los miles de jubilados que han ido formando una segunda y tercera línea en cada repartición pública. En Chile se invierte más del 50 por ciento de las entradas en el pago de sueldos y las Municipalidades gastan el 45 por ciento de sus presupuestos en esta misma necesidad.

Desde hace años los estadistas europeos se esfuerzan por restaurar el edificio económico de sus respectivos países. Esos estadistas están de acuerdo en que la burocracia es la mayor de las rémoras y la peor de las tiranías. La Francia ha cambiado en un siglo dieciséis constituciones políticas, pero el mismo mal ha subsistido en la burocracia. Tenía en 1920 sobre 38 millones de habitantes, 1.200,000 funcionarios, es decir, uno por 31 habitantes, uno por cada 10 electores. Más aventajados que esa nación amiga, tenemos en Chile un empleado público por cada cinco electores, uno por cada 32 habitantes.

Y nos olvidamos al mantener tan formidable maquinaria administrativa que nuestras entradas dependen en un 32 1|2 por ciento de los derechos de exportación del salitre, yodo y bórax, y que las contribuciones e impuestos sólo alcanzan a sumar un 15.10 por ciento del total de nuestras entradas. Basta entonces el menor desequilibrio en las ventas de salitre, para producir en el país una honda perturbación financiera y social. Sin embargo, el Estado tiene colgados de un hilo que importa 500 millones al año la vida y el bienestar de 150,000 familias!

De ahí que no pueda menos que sorprenderme al examinar la solución que se ha dado a este problema en nuestro país. No se salva nada con rebajar un tanto por ciento en los sueldos de todos los funcionarios públicos. Miento. Se salva una situación del momento, mas el problema no cambia, la máquina administrativa sigue intacta y continuará solicitando combustible. El día que el país no tenga con qué darlo, entonces se contratará un nuevo empréstito.

Es preciso cambiar de política y no usar hoy la misma receta estropeada de 1915. Hay que ir resueltamente a la reorganización total de la administración pública, a la escala ecuánime de los sueldos, a coartar las jubilaciones, a darle porvenir al funcionario capaz y a cerrarle la puerta al inhábil, a establecer un riguroso examen de admisión y de ascensos ineludibles, a tomar en cuenta los méritos y los años de servicios. Hay que darle vida nueva a la administración del Estado y terminar para siempre con la politiquería grande o pequeña, colectiva o de círculo, que la ha maleado por completo.

Todo esto es una de las grandes aspiraciones nacionales que los ciudadanos siguen reclamando sin obtener otra cosa que el nombramiento periódico de comisiones informantes que jamás llegan a nada concreto. Pero hoy como ayer no se ha ido al fondo del problema y mañana como hoy tendremos al frente el mismo problema.

Lo que ahora se ha hecho es pasar la espátula por encima para dar en seguida una manito de gato... El sol se encargará de destruir tan deleznable trabajo.

C. R. G.

Yo, Pedro Pastor Semper, domiciliado en Santiago, Seminario N.o 816, he padecido por más de un año de dolores reumáticos, una picazón a la sangre y debilidad general. Apenas podía mover los brazos que permanecían caídos. No podía dormir en las noches, lo que, como es natural, influía gravemente en mi estado.

En vista de que me iba agravando cada vez más, decidí comprar un frasco de Depurol 18, atendiendo el consejo de un buen amigo, y he aquí que con este remedio he curado completamente. Desaparecieron todas las molestias de mi enfermedad y soy ahora tan sano y fuerte como en mis buenos tiempos.

Quiero que todo el mundo sepa que le Depurol 18 es el mejor remedio que conozco, y el que no me canso de recomendar a mis parientes y amigos.

Se ha reforzado mi convicción con las pruebas irrefutables que he visto yo mismo de curas asombrosas entre mi familia y conocidos.

(Fdo.)—Pedro Pastor Semper.

(A base de ioduro potasio y mercurio).

Los productos "18" fueron premiados en la Exposición Internacional de Bolivia, con el Gran Premio de Honor.

CAJA NACIONAL
— DE —
Empleados Públicos y Periodistas

Los Intendentes y Gobernadores que se retiren del servicio, aunque no tuvieren dos años de servicios, podrán mantener los derechos a los beneficios de la Ley, siempre que impongan en la Caja, el descuento correspondiente al sueldo de que disfrutaban. Los que se acojan a esta disposición deberán hacerlo presente por medio de una solicitud a la Dirección de la Caja.

VENDO
INMEDIATOS AL CERRO DE NAVIA

TRES SITIOS muy apropiados para quintas o chacritas, ubicados a una cuadra de los tranvías que parten de Matucana. Superficie de 10 mil 743, 10,914, 12,042 metros cuadrados. Facilidades de pago.

Precio: UN PESO metro cuadrado

CARLOS OSSANDON B.
Bandera 163, Casilla 1080

LINGUE Y RAULI
PARA PISO MUY SECO
1 x 2½ Mach. $ 0.80 cada uno
OFRECE:
BARRACA Y FABRICA "LA REPUBLICA"
DOMEYKO 2354
TELEFONO N.o 182 (PARQUE)

Para Resfriados, Grippe o Influenza

y como preventivo, tómese el Laxativo BROMO QUININA. Es un remedio eficaz y probado. La firma de E. W. GROVE se halla en cada cajita.

Quinina 0.032 Gramo Aloe 0.0054 Gramo
Acetanilida 0.097 " Excipiente Q. S.
Paris Medicine Co., St. Louis, E. U. de A.

NUEVO FUNDO EN QUILLOTA

200 Cuadras bien regadas, suelos superiores, casas regias, gran parque, bodegas, establo, silo, etc. Fundo completo vendo baratísimo $ 1.000.000.-

ALEJANDRO GREENE CRUZAT
TEATINOS 86.—CASILLA 3723

¡PEDIDOS URGENTES Y RAPIDOS!

COMPRO EN ESTADO O AHUMADA
Para una gran casa comercial, propiedad valor hasta $ 3.000.000.

Compro en Puente cerca Plaza
Propiedad para otra casa comercial, de valor hasta $ 1.300,000.

Compro en San Diego. esquina
Hasta Avenida Matta, propiedad que tenga 20 m. de frente, a lo menos.

Compro propiedad de renta
Que esté compuesta de casas modernas, con cánones de $ 500 a $ 700, al mes, no más.

Compro sitio central. 500 m2. mlm
De preferencia en Merced, Monjitas, Huérfanos arriba y Santa Lucía.

Compro quinta. chalet moderno
En Providencia, Pedro Valdivia o Macul, valor hasta $ 250,000.

ALEJANDRO GREENE CRUZAT
Sección Propiedades Urbanas
OSCAR GREENE VALVERDE
TEATINOS 86.—CASILLA 3722

EN VIÑA DEL MAR.—

1. SEÑOR LUIS GAZMURI Y SEÑORA, EN EL SPORTING CLUB.—2. DINNER BLANC OFRECIDO EL DOMINGO EN EL GRAN HOTEL, POR LA SEÑORITA MARIA CRISTINA A. SARTORI.—3. SEÑORITAS CARMEN SANTA CRUZ, MARIA ACUÑA, CRISTINA MACKENNA E IDA MACKENNA, EN LA PLAYA DE MIRAMAR.—4. COMIDA OFRECIDA POR EL SEÑOR DAVID ECHEVERRIA EN EL GRAN HOTEL

MATRIMONIO FEYDAU - EDWARDS MAC-CLURE.—

El seis de Enero último tuvo lugar en París el enlace de la señora María Edwards, viuda de Errázuriz, con el señor Jacque Faydau. Actuaron como testigos en la ceremonia civil, por parte de la novia, el señor Ministro de Chile en Francia don Armando Quezada y por parte del novio Monsieur Robert de Flers, miembro de la Academia Francesa.

En la ceremonia religiosa, que tuvo lugar en la capilla de Saint Pierre du Gros Caillou, actuaron como padrinos, de parte de la novia, la señora Juana Edwards de Gandarillas y el señor don Carlos Morla Lynch, Secretario de la Legación de Chile y por parte del novio la señora M. de Feydau y el señor B. Ballot, Presidente de la Sociedad de Autores.

El señor Jacque Feydau, joven escritor de talento que estrenará en breve una obra en el teatro Antoine, es hijo del conocido autor dramático George Feydau y nieto del prestigioso literato Ernest Feydau. Por parte de su madre es nieto del célebre pintor Carolus Durand cuyos cuadros figuran en los primeros museos de París, Londres y Roma.

Después de la ceremonia la señora Juana Edwards de Gandarillas ofreció, en su hermosa residencia, un gran almuerzo al que asistieron las siguientes personas:

Señor José Antonio Gandarillas, señora Edwards de Gandarillas, señor Jacque Feydou, señora María Edwards de Feydau, señor don Armando Quezada, señora García de Quezada, señor Robert de Flers, señor Carlos Morla Lynch, señora Vicuña de Morla Lynch, Mademe Edouard Feydau, M. et Mme. Lartiére M. et Mme. Rosen, M. et Mme. Ballot, M. Michel Feydau, M. Pio Feydau, M. M. Charardi M. F. de Crom, Mj. Michel Iscobenko, Mme. R. de Spá, Mademoiselle Hoenchel, M. J. Hellman, Mme. Hoenchel, M. J. Hellman. Mme. Valentine Feydau, M. B. Boutet de Monvel et Mme. Edwards de Boutet de Monvel. M. José Eyzaguirre et Mme. del Carril de Eyzaguirre, señora Eugenia Huici de Errázuriz, señor Justo del Carril y señora Aldao del Carril, señora Condesa Pallicao, señor Víctor Eyzaguirre y señora Blanca Lyon de Eyzaguirre, señora Blanca A. de Bombal, señor Carlos de Castro O y señora Alcalde de de Castro, señora Eva Silva de Amunátegui, señora Marta Villegas de Castillo, señor Eduardo Lagos y señora del Carril de Lagos, señor Andrés Edwards Bello.

DON MANUEL LUIS INFANTE FERNANDEZ.— Ha fallecido don Manuel Luis Infante Fernández.

Hijo de don Carlos Infante Valero y de la señora Javiera Fernández Concha, heredó de tan ilustres padres las preclaras dotes que le adornaron, y en especial aquel espíritu de fe profunda y sincera y de acendrada caridad que tanto distinguieron a ambos.

Que el que combatió en la fila de los buenos y peleó en las nobles lides de la verdad y del bien haya recibido la palma de la victoria y la corona de gloria imperecedera.

RESIDENCIA.— Ha fijado su residencia en la calle Doce de Febrero N.o 36, la familia Bañados Larson.

MATRIMONIOS.— El Domingo 14 del presente contraerá matrimonio en Curicó la señorita Sara Jara Alvarez con el señor Juan Romero Lobos.

—El Domingo 31 de Enero se efectuó el matrimonio de la señorita Olga Cotapos Briones con el señor Pablo Abalos Vásquez.

—Privadamente se ha efectuado el matrimonio del señor Pedro Uribe Herrera, con la señorita Chilo Smith Uensos.

NACIMIENTO.— Ha nacido una hijita de don Adolfo Vinagre Dávila y de la señora Susana Lagos de Vinagre Dávila.

DE NUEVA YORK.— Ha regresado de New York el señor Juvenal Barrientos Rosas.

VIAJEROS Y VERANEANTES.

A Curicó partieron las señoritas María Jara Alvarez y Sara Cartagena O.

—Al mismo punto se dirige hoy la señorita Esther Chacón Hurtado

—A Llolleo parten hoy las señoritas Olga Chacón Hurtado y Estela Vilche Hurtado.

—Pasan la temporada de verano en Constitución el señor Carlos Delgado S. y señora, acompañados de sus hijos Lidia y Jorge.

—Se ha dirigido a las Termas de Tolhuaca el señor Isidro Ortiz Valenzuela acompañado de su esposa e hijo.

—Pasan la temporada de verano en San Gabriel las señoritas Elena y Tina Ríos C. acompañadas de la señorita Victoria P. Núñez R.

—Pasan su veraneo en Constitución el señor Emilio Ramírez G. y la señorita Susana Ramírez G.

—Han partido a Constitución la señora Blanca R. de Bezanilla y su hija Lucy.

—Pasan la temporada de verano en Constitución la señora Martha Bezanilla de Encina y la señora Isabel Bezanilla de Irarrázaval.

ENFERMOS.— Ha sido operada en el Pensionado de San Borja la señora Yolanda S. de Contreras

EN CONSTITUCION.— Se encuentran veraneando en Constitución el señor Ismael González Díaz y señora Leonor Morel de González y señorita Nelly González Menanteaux.

DON HORACIO GAETE RIVERA. — Ha dejado de existir víctima de un accidente en el Mineral de "El Teniente" el ingeniero señor Horacio Gaete Rivera, distinguido joven de la sociedad de Talca.

El fallecimiento del señor Gaete ha sido muy lamentado en el círculo de sus relaciones, donde supo captarse la simpatía y el aprecio de todos sus amigos.

LA SEÑORA ELISA ARANGUIZ DE GARCIA, — Ha fallecido en esta capital la señora Elisa Aránguiz de García, después de larga y penosa enfermedad.

Con el desaparecimiento de la señora Aránguiz de García se extingue una vida llena de merecimientos y dedicada de lleno a las prácticas del bien, en la forma generosa que le dictaban sus sentimientos cristianos.

Sus restos fueron sepultados ayer en el Cementerio Católico.

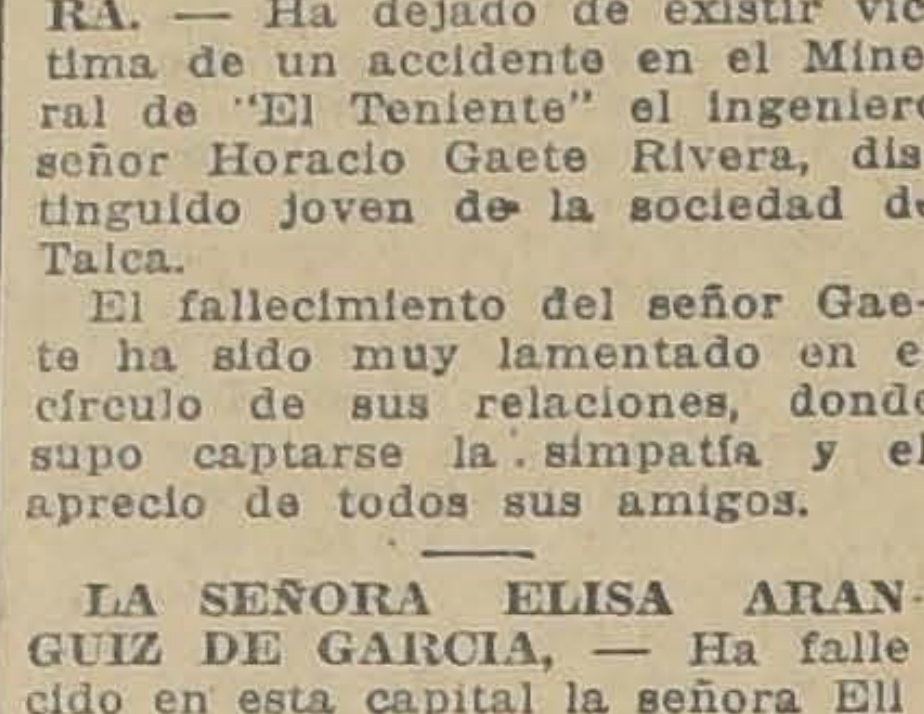

¡Hermosa Dama! Vd. quedará encantada de la belleza de su cútis, usando a diario el incomparable jabón de tocador
Dermal

EN LINARES.— Veranean en el fundo Abránquil, las señoritas Lucía González, Rebeca Falcón, Inés Falcón, señora Flora de González y los señores Froilán González, Luis González, Ernesto Mardones y Humberto Carrasco.

EN LA DIPLOMACIA.— Después de haber permanecido en Santiago alrededor de dos meses, parten hoy a las 8.30 P. M. para Buenos Aires, de donde seguirán viaje a Montevideo el Ministro de Polonia don Ladislao Mazurkiewicz y señora Nieves Ramos Montero de Mazurkiewicz.

—Se encuentra en Viña del Mar, el Embajador argentino y señora de Malbrán.

NO MAS FEAS

La persona más fea se pondrá bonita al momento usando la Maravillosa Leche de Rosas de Werck. Crema de la Reina de Hungría. Rojo líquido de Werck. Leche Ideal de Werck y los fragancioso polvos de la Reina de Hungría de Werck.
Pedirlos a Daube y Cía. y en todas las boticas de la República.

CIRCULAR
Mr. GUALTIERI
Saluda atentamente a sus distinguidas clientes y tiene el gusto de comunicarles que ha llegado de París con un nuevo espléndido surtido de vestidos, pieles, y abrigos, modelos que tendrá a su disposición desde el día
Lunes 15 del presente
en VIÑA DEL MAR
Calle Valparaíso 51|5

NO OLVIDE QUE EN EL CURSO DEL MES PROXIMO PODRA USTED CONTAR EN SU CASA CON EL PRODUCTO
MILKO
M. R.
o sea con la leche desecada más pura y sana que es dable obtener.
Después de la buena leche materna, MILKO es el alimento soberano para devolver la salud y las fuerzas a los niños enfermos y para evitar muchos trastornos y enfermedades a los niños sanos.
Para las personas débiles o convalescientes, MILKO es un alimento de fácil digestión y de un gran poder nutritivo.
N/O.

ALHAMBRA Y RECOLETA ESPECIAL Y NOCHE HOY
ESTRENO DE LA PRIMERA FUNCION DE LA GENIAL CINTA
LA RUEDA
Dirigida por el célebre ABEL GANCE, creador de "Yo Acuso", "La Décima Sinfonía", etc.
Intérpretes: Ivy Close Severin Marsh, y P. Moguler
LA MAS HUMANA Y RECIA TRAGEDIA MODERNA, EXALTACION DEL TRIANGULO ETERNO QUE ENCIERRA EL DESTINO DEL HOMBRE
EL AMOR, LAS MUJERES Y LA MUERTE

EL DINNER CONCERT DEL DOMINGO ULTIMO EN VIÑA DEL MAR.—

Todos los caracteres de una gran fiesta social tuvo el dinner concert efectuado el Domingo último en el Gran Hotel de Viña del Mar.

En él se dió cita cuanto hay de más distinguido de nuestra sociedad y de las familias veraneantes.

La señorita María Rosa Astoreca Sartori ofreció en él una comida a un grupo de sus relaciones, y a la que asistieron las siguientes personas:

María Rosa Astoreca Sartori, Jeanette Gómez Nicholls, Maruja Ramírez Baraona, Virginia Echeverría Palma, Blanca Mac-Fadzen Vicuña, Yolanda Amenábar Prieto, Olga Castillo Bazán, Elvira Larraín Ramos, Fanny Gazitúa Braun, Mario Astoreca Sartori, Hernán Prieto Subercaseaux, Héctor Braun Guevara, Rafael Torres Maillard, Félix Echeverría Inzurrunzaga, Francisco Flores del Campo, Manuel G. Huidobro Domínguez, Carlos Bustamante Aspillaga, Ricardo Braun Menéndez, Bill Ross Lowe y Manuel Lecaros.

Además, vimos entre otras a las siguientes familias:

Ross González, Izquierdo Huneeus, González de la Cerda, Morel Riesco, Artaza Matta, Bascuñán Santa María, Balmaceda Alamos, Luco Torretti, Claro Velasco, López Puelma, Viera Gallo Baraona, Siredey Gana, Bertelsen Novión, Ossa Risopatrón, Searle Bunster, Silva Carvallo, Vallebona Pascal, Carvallo Rudolphus, Jullian Sainte Clair, Blair Kirwood, Vigneaux Swimburn, Acuña Herreros, Santa Cruz Ossa, Valdés Acuña, Errázuriz Dávila, del Río Morel, Alessandri Rodríguez, Guerrero Garzena, Germain Falcón, Aldunate Carvallo, Irarrázaval Correa, Figueroa Parot, Braun Page, Larraín del Campo y muchas otras que se nos escapan.

Una vez terminadas las comidas, la concurrencia se dirigió al salón del Hotel, donde la orquesta Folatre ejecutó los bailes más en boga, los que fueron aprovechados por las parejas asistentes hasta las primeras horas de la madrugada

DRYCO
EL UNICO ALIMENTO PARA CRIATURAS A FALTA DE LECHE MATERNA. EN VENTA EN TODAS LAS BOTICAS
Desde Valparaíso al Sur.. .. .. $ 7.50 el tarro
Y desde Coquimbo al Norte.. .. .. $ 8.00 el tarro
Preparado por THE DRY MILK Co. of. N. Y., una institución internacional dedicada al estudio y preparación de alimentos de leche pura.
MORRISON & Co.
SANTIAGO —:— VALPARAISO
Unicos distribuidores para Chile

VIDA SOCIAL PORTEÑA

EL DINNER CONCERT DE MAÑANA EN EL CLUB VALPARAISO.—

Mañana, como de costumbre, se efectuará en los salones y comedores del Club Valparaíso el dinner concert que todas las semanas se ofrece en honor de los señores socios, sus familias y relaciones.

Para esta reunión ya se han hecho reservar numerosas mesas y las que quedan disponibles pueden solicitarse al señor Luis A. Lagos, concesionario del establecimiento.

La fiesta será amenizada por la orquesta del maestro Moreno, que ha preparado para esta ocasión un escogido programa de música de concierto y de baile.

A EUROPA.—Por la combinación transandina se dirigieron a Europa el 6 del presente mes, don Arturo Lorca Pell Ross y señora Rosa Bunster de Lorca.

Fijará su residencia en Londres.

—Próximamente partirán a Europa el señor Ernesto Guevara y señora Felicitas Astoreca de Guevara

—Al mismo punto, el señor Hernán Ramos Viel.

EN EL SEA SIDE PARK DEL BALNEARIO DEL RECREO.— Mañana se verificará en los comedores del Sea Side Park del Balneario del Recreo la comida de moda que todos los Jueves ofrecen los concesionarios del establecimiento en honor de la sociedad porteña y viñamarina y de las familias veraneantes.

Ya se han reservado varias mesas y las que quedan disponibles pueden pedirse en el Club de la Unión de este puerto y en el mismo balneario.

Amenizarán la reunión la orquesta alemana y la que dirige el maestro Pablo Garrido.

EN EL CLUB DE VIÑA DEL MAR.—Mañana, como de costumbre, se verificará en el Club de Viña del Mar, la recepción y baile que el directorio de la institución ofrece en honor de los señores socios, sus familias y relaciones.

DE EUROPA.—Han regresado de Europa el señor Alfonso Yáñez Portaluppi y señora Anita Yensen de Yáñez.

ENFERMOS.—Ha sido operada de apendicitis en el Pensionado Deformes, la señorita Elena Vergara Ireland. Su estado es satisfactorio.

—Sigue mejor de salud la señora Elcira T. de Orrego.

—Delicada de salud se encuentra la señorita Victoria Gándara Bernal.

MATRIMONIO CONCERTADO.—Ultimamente ha quedado concertado en Valparaíso el matrimonio de la señorita Violeta Henrechson Hornsby con el señor Enrique Gentillon B.

Hizo la visita de estilo el señor Mario Gentillon.

comida a un grupo de sus relaciones, la señorita Elvira Larraín Ramos.

MANIFESTACION.— Mañana se efectuará la manifestación que un grupo de amigos ofrece en honor del coronel don Marmaduque Grove, con motivo de su partida a Europa.

La manifestación se llevará a cabo en el Astur Hotel, donde se reciben las adhesiones.

EL CONSUL DE CHILE EN ROTTERDAM.—El 13 del presente partirá en el "Aconcagua" con destino a Nueva York para seguir viaje a Europa, el Cónsul de Chile en Rotterdam, mayor don Alberto Wiechmann acompañado de su familia.

DE BUENOS AIRES.—Ha llegado a este puerto y se hospeda en el Astur Hotel el coronel argentino señor Hisopatrón, acompañado de su familia.

VIAJEROS DISTINGUIDOS.— A bordo del vapor "Santa Luisa" llegarán mañana a este puerto, el Mayor General norteamericano Mr Browne y Lady Browne.

Viene también a bordo de esta nave la Hon. Dorothy Pickford.

DINNER BLANC.— Próximamente ofrecerá un dinner blanc a sus relaciones en su residencia de Viña del Mar, la señorita María Ramírez Barahona.

COMIDA.—En breve ofrecerá un-

T. REPUBLICA
Dirección Max Glückmann
6.30 — CON ABOONO — 9.30
El gran drama pasional de la Paramount:
"UN MINUTO DE LOCURA"
— POR —
LOIS WILSON, LILA LEE
Y CONRAD NAGEL

LOS PROGRAMAS DE HOY

TEATROS

ESMERALDA (San Diego 1035).—Gran compañía lírica
Adelina Padovani.—Noche: serata d'onore del maestro Dante
con "Traviata", por Clarisa Borgoño, Oscar Moebis y Oscar

POLITEAMA (Portal Edwards).—Noche: gran festival artís
pugilístico en honor del artista chileno Atilio Copelli.

O'HIGGINS (San Pablo con Cumming).—Tarde y noche:
manas Delpont.

CINES

APOLO.—Noche: programa doble, segunda función "Aven
de un navegante" y cuarta de la serie "Sangre de boxeador",
George O'Hara y Luisa Lorraine.

ATENAS.—Noche: "Alma Mater", por Natalia Lisenko,

EXCELSIOR.—Noche: "Cuando un hombre es hombre",
John Bowers y Margarita La Motte.

AVENIDA.—Especial y noche: "Casémonos", por Flor
Vidor.

POLITEAMA.—Especial: "A trompadas limpias". Noche:
lada artístico-boxeril en honor y beneficio del artista chileno At
lio Copelli.

IRIS (Castro 130).—Especial y noche: "Las huellas del
por Jack Hoxie.

SALA ORIENTE (San Francisco 178).—Especial y noche:
de amor", por Gloria Swanson.

DIECIOCHO (Dieciocho N.o 14).—Especial y noche: "
y bestias", por Madge Bellamy y Cullen Landis.

BRASIL (Brasil esq. Huérfanos).—Especial y noche: "
mon", por Lilian Gish.

O'HIGGINS (San Pablo con Cumming).—Especial y noche:
grama cómico Universal y Hnas. Delpont.

SETIEMBRE (Delicias 404).—Especial y noche:
por Lilian Gish.

ELECTRA (Catedral esquina Sotomayor).—Especial y
"El néctar de las pasiones", por Matt Moore.

HIPPODROME CIRCO (Artesanos 735). — Especial y
"Las tragedias del amor", segundo capítulo.

LATORRE (Delicias 3734).—Especial y noche: "Montec

ROGELIO UGARTE (Plaza Bogotá).—Especial y noche:
da función de "Aventuras de un navegante", por Margaret
by y Joe Bonomo.

AV. MATTA.—Especial y noche: "Un mal hombre", por
Bennet y Jack Mulhall.

INDEPENDENCIA (Avenida Independencia 373).— Espe
noche: episodios 7, 8 y 9 de "Las aventuras de un navegante"
"El premio de los valientes", por Jack Perrin.

FRANKLIN (San Diego 2015).—Especial y noche: "La
perfecta", por Constance Talmadge; "Los plomeros", por Al
Noticiario Universal N.o 14.

REPUBLICA.—Especial y noche: "Un minuto de locura",
Lois Wilson y Lila Lee.

MUNDIAL Y COLON.—Especial y noche: "Se vende
jer", por Claire Windsor y Mary Carr.

DELICIAS.—Especial y noche: "La mendiga de San Sulpicio"

IMPERIO (Estado 293).—Especial y noche "¡Pero niña,
casado!" por Luisa Fazenda, Sidney Chaplin, Chester Conklin
Lucile Rikson.

ALHAMBRA (San Antonio esquina Monjitas).—Especial y
che: primera función de "La Rueda", dirigida por Abel Gance,
protagonizada por Ivy Close y Gabriel de Gravone.

RECOLETA (Avenida Recoleta 345).—Especial y noche:
ra función de "La Rueda", dirigida por Abel Gance y protag
por Ivy Closey Severin Marsh.

IMPERIAL (San Diego 1344).— Especial y noche: "¡Cuidado
con los pololos!", por Richard Barthelmess y Dorothy Mackaill.

CAUPOLICAN (Avenida Central esquina Madrid).—Esp
noche: "¡Cuidado con los pololos!", por Richard Barthelmess y
rothy Mackail.

YUNGAY (Plaza Yungay).—Especial y noche: segunda fu
de "La Rueda", dirigida por Abel Gance y protagonizada
Ivy Close y Severin Marsh.

ESTA NOCHE EN EL POLITEAMA SE EFECTUA EL HOMENAJE AL ARTISTA CHILENO ATILIO COPELLI

En el Politeama se efectúa esta noche la gran velada artístico-boxeril que un grupo de artistas y admiradores han organizado en honor de Attilio Copelli, el popular y querido artista chileno que en breve partirá a Buenos Aires, en busca de mayores horizontes artísticos.

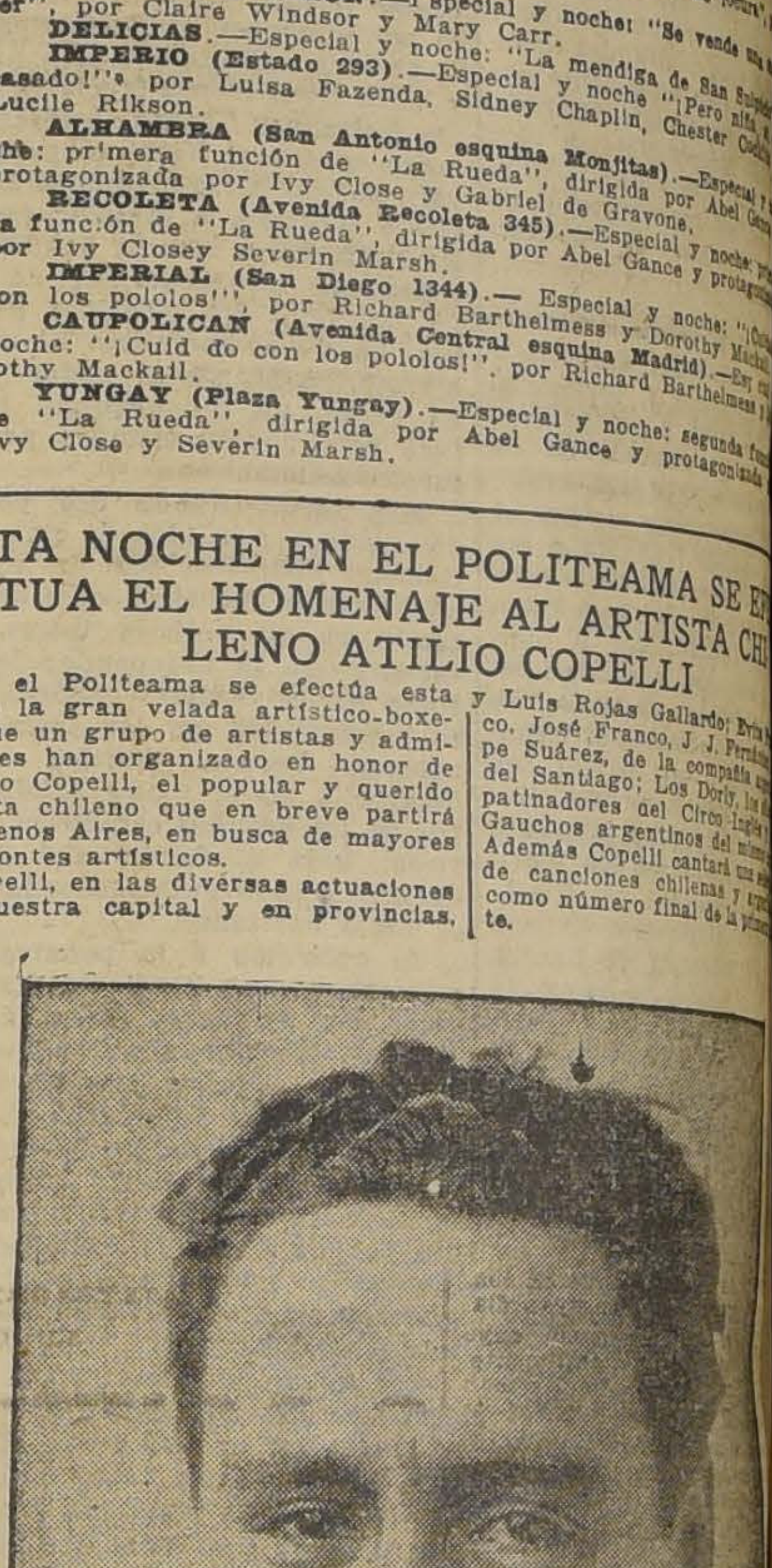

Copelli, en las diversas actuaciones en nuestra capital y en provincias, ha demostrado grandes condiciones artísticas y creemos que difícilmente habrá un cancionista en guitarra que lo supere. El artista chileno posee una voz de tenor ligero que maneja con habilidad y soltura, agregándose a esto sus magníficas condiciones de guitarrista.

El programa que se ha confeccionado es interesante y en él participarán el barítono de la lírica chilena, Carlos Puelma; los actores nacionales Evaristo Lillo, Nicanor de la Sotta y Luis Rojas Gallardo; Evaristo Lillo, co, José Franco, J. J. Pe... pe Suárez, de la compañía del Santiago; Los Dorly, los patinadores del Circo Inglés y Gauchos argentinos del mismo. Además Copelli cantará una de canciones chilenas y como número final de la parte.

La segunda parte será de pugilista y la dirección estará go del pugilista Al López, conseguido la adhesión de Juan Beiza, de Willie Murray Gómez y de varias parejas chos de la Asociación Pro Box de Santiago.

Las pocas localidades disponibles están a la venta leteria del Politeama y en los tros Gallego, Catalán y Esp

Variedades a La Comedia

La Roulien Divertissement Troupe, continúa actuando en el Victoria de Valparaíso con éxito, al que han contribuído la incorporación de nuevos elementos femeninos y la continua variación de sus programas. Roulien terminará su temporada en ese puerto el Martes próximo antes de embarcarse para Buenos Aires, hará entre nosotros una rentrée con el objeto de dar a conocer los nuevos sketchs y divertissements que acaba de montar en el vecino puerto.

El debut se hará en la noche del Miércoles de la semana venidera.

"INSIGNE"
Será el preferido de toda dama elegante.

LOS CAPRICHOS DE UNA REINA
MAÑANA
JUEVES
ESMERALDA
— Y —
O'HIGGINS
Estreno
— DE —
Arte Francés
— DE LA —
U. F. A. DE
BERLIN

IMPERIO

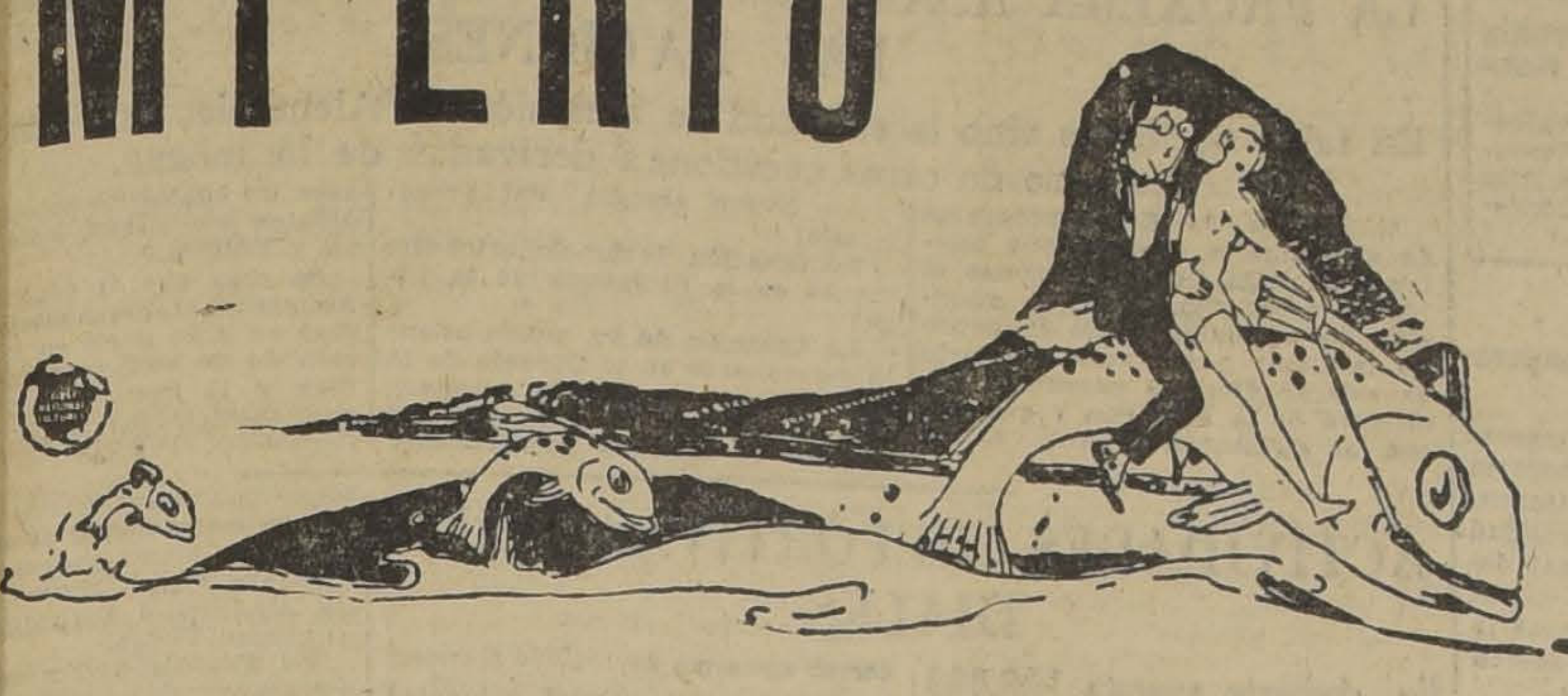

CHILEAN CINEMA CORPORATION GRAN ORQUESTA GRAZIOLI

HOY DIA DE MODA ESPECIAL 6.40 NOCHE 9.40

EL DILUVIO UNIVERSAL ES UN BAÑO DE LLUVIA COMPARADO CON LA CATASTROFE ACUATICA DE ESTA PELICULA : : : : : : : : : :

ESTRENO DE LA MAS FINA, CHIC Y GRASIOSA DE LAS PELICULAS QUE USTED HAYA VISTO

Pero Niña, si es Casado

LA MAS EXTRAORDINARIA CREACION DE LOS FAMOSOS BUFOS, FAVORITOS DE NUESTRO PUBLICO

LUISA FAZENDA, SIDNEY CHAPLIN, CHESTER COCKLIN Y LUCILE RICKSON

En esta cinta se suceden con encantadora gracia las más chistosas y variadas escenas, bataclanes con esculturales chicas, una inundación monstruosa, un idilio y una luna de miel llena de extraordinarias situaciones, y, sobre todo, la estupenda actuación de UNA FOCA LADRONA DE MARIDOS.

T. Independencia - HOY ESPECIAL Y NOCHE **Las Aventuras de un Navegante** TERCERA FUNCION | Domingo, Vermouth y Noche "CAPRICHOS DE UNA REINA"

MUNDIAL y Colon

GALVEZ 447 — PLAZA ALMAGRO

SAN PABLO ESQ. TEATINOS

HOY ESPECIAL 6.15 Y NOCHE 9.30

SE VENDE UNA MUJER

CREACION SUBLIME DE LOS ASTROS:
Claire Windsor, Mary Carr y Hobart Bosworth

HOY — Especial, 6.30 — Noche, 9.40

TEATRO VICTORIA

REESTRENO SENSACIONAL

La apasionante vida de la bella cortesana qué actuó en la Revolución Francesa.

MADAME DUBARRY

Gran tema, gran presentación y grandes intérpretes.

POLA NEGRY
EMIL JANNINGS

MAÑANA: estreno de la Super Jewell Universal. primera de 1926.

LOS TITANES

HOUSE PETERS y RUTH CLIFFORD

Por tema: la vida; por escenario, el mar; por consecuencia: el éxito.

Teatro Santiago

...vita Franco se anotó anoche un nuevo éxito con el estreno de la comedia en dos actos de Miguel H. Es...der, titulada: "Jorobeta", y de la que se habían adelantado óptimas referencias.

Los programas de hoy anuncian para la vermouth, y la primera de noche, la bonita comedia de José López Silva y Enrique Segré, titulada "Quince días en la gloria", obra en cuya interpretación sobresalen Eva Franco, José Franco, Antonia Vila, Josefina Suárez, Hormaechea, Pepe Suárez y Juan Fernández. La función de la noche se completará con una nueva representación de la comedia de Escuder, "Jorobeta", de cuyo buen éxito nos ocupamos más arriba.

—En la función del Sábado próximo, Franco estrenará el sainete en tres cuadros, original de Nicolás Viola, que lleva el título de "La muchachita de los sueños locos".

La temporada de teatro chileno

Entusiasmo se nota en el público por la próxima temporada de teatro chileno que hará en el Esmeralda, la compañía que ha organizado Evaristo Lillo y cuya finalidad es comentar definitivamente entre nosotros el teatro nacional.

Los diversos elementos que ha contratado el popular actor ensayan diariamente en el Centro Español, cuyo teatro les ha sido cedido gentilmente. "Amo y señor", la obra de Germán Luco, que será la comedia inicial de la compañía, ya ha sido ensayada, varias veces dolante del autor, quien ha venido expresamente de Concepción a ver los trabajos de Lillo.

Anoche se ensayó "Huelgomanía" de Acevedo Hernández, obra interesante como todas las producciones del inteligente autor de "Por el atajo".

Después de estas obras subirán a escena "La honra del corazón", de Armando Moock, y "Todo lo arreglan los gringos", de Carlos Cariola y Armando Hinojosa.

La temporada se iniciará el Miércoles 17 en el Teatro Esmeralda.

Teatro Santa Lucía

HOY DESPEDIDA Y BENEFICIO DE ANITA FLORIO. — MAÑANA SE PRESENTARAN LOS GUITARRISTAS COPELLI, HERRERA Y BOLOGNINI

Después de una semana de presentaciones en el teatro de la terraza del Cerro Santa Lucía, en las que dió a conocer su repertorio de tangos, fados y machichas, hoy da su función de despedida y beneficio la vedette argentina Anita Florio que parte al norte del país, continuando su jira artística.

Anita Florio presenta nuevas canciones y danzas y el cine dará "Amor prohibido". Mañana debuta Copelli.

Mañana celebra José Franco sus funciones de honor y beneficio

En la vermouth y nocturna de mañana Jueves, el primer actor y director de la compañía argentina del Santiago, José Franco, celebrará sus funciones de honor y beneficio, presentando dos programas muy interesantes.

Las funciones de mañana sancionan este buen éxito en la persona de aquel de sus más eficientes provocadores, José Franco, quien en la posesión de todos los secretos del "Metier", fué desde director inteligente autor y actor aplaudido.

En la vermouth se reestrena el graciosísimo sainete de Alberto Vacarezza titulado "Tu cuna fué un conventillo", obra que también irá en primera de la noche. Este programa nocturno cuenta, además, con el estreno de la bonita comedia de Francisco Collazo y Torcuato Insausti, "La chica del gorro verde".

CIRCOS

Los programas del Inglés

El Circo Inglés de Fieras, que actúa en Delicias entre Morandé y Teatinos, ha quedado solo, dueño y señor, con la ida del Circo Dunbar y por ello y por la atracción que ofrece con las representaciones de la Pantomima Acuática, se ve su amplio pabellón, noche a noche concurridísimo.

Para hoy anuncia este Circo una nueva representación de la Pantomima Acuática en la función nocturna; y para el próximo Viernes, una velada extraordinaria a beneficio de la 3.a Compañía de Bomberos. En esta velada, reaparecerá Miss Pauline Lestbaun con su colección de fieras domadas, y Los Dorlys estrenarán un nuevo baile de última moda.

TEATRO SANTIAGO

EMPRESA ERNESTO BOUQUET
Compañía Argentina José Franco
HOY Miércoles 10 de Febrero HOY
Vermouth a las 6.15. Gran éxito.
"QUINCE DIAS EN LA GLORIA"
Noche a las 9.30. Programa extraordinario
"15 días en la gloria". "Jorobeta"
Mañana, vermouth y noche. Funciones en honor y beneficio de José Franco. Reestreno del graciosísimo sainete TU CUNA FUE UN CONVENTILLO. Sensacional estreno "La Chica del Gorro Verde".

ESPECTACULOS DE AURELIO VALENZUELA B. Y Cía.

ESMERALDA

CIA. LIRICA CHILENA
ADELINA PADOVANI

HOY

EXTRAORDINARIA FUNCION EN HONOR DEL MAESTRO

DANTE BETTEO

ULTIMA REPRESENTACION DE LA OPERA

TRAVIATA

CANTADA POR

Clarisa Borgoño
Oscar Moebis
O. Ilabaca

MAÑANA: Mme. BUTTERFLY

O'HIGGINS

EL TEATRO MAS COMODO Y HERMOSO

HOY

PLATEA: $ 2.10

SIGUE EL TRIUNFAL EXITO DE LAS

Hnas. DELPONT

EL CINE ESTRENARA NUEVO

Programa Cómico Universal

SETIEMBRE Y BRASIL

HOY PLATEA: $ 2.10

LA MONJITA

LA FIESTA DE LA MUSICA, DE LA BELLEZA, DE LA LUZ Y DE LA ALEGRIA SERA EL

BENEFICIO DE LAS HNAS. DELPONT, EL VIERNES EN EL O'HIGGINS

ALHAMBRA Y RECOLETA

Hoy: "La Rueda", de Abel Gance.

Para sus dos funciones de hoy anuncian estos dos concurridos y simpáticos cines el estreno de la producción francesa "La Rueda", dirigida por el célebre "metteur" Abel Gance, autor de "La décima sinfonía", "El martirio de un alma" y "Yo acuso". "La Rueda ha sido calificada por la alta crítica como la más perfecta creación de este célebre director, a quien la cinematografía mundial debe progresos tan evidentes y rotundos. La obra está dividida en dos funciones, que tienen los títulos de "Sinfonía Negra" y "Sinfonía Blanca". La segunda de estas funciones va mañana en los cines Alhambra y Recoleta. Los intérpretes de "La Rueda", son: Ivy Close, primera figura femenina de la obra y Severein Marsh, Gabriel de Gravone, Pierre Maghier y Terof, todos de renombre en la escena francesa. "La Rueda" está llamada a triunfar en las funciones de hoy y de mañana en los cines Alhambra y Recoleta, en los cuales no se volverá a repetir, siendo éstas las únicas exhibiciones.

"CAPRICHOS DE UNA REINA"

Se estrenará pasado mañana en los teatros Setiembre y O'Higgins.

Todo el sentimentalismo romántico del siglo XVII, que la literatura francesa pinta con singular maestría, está fielmente descrito en esta obra de Scribe, los amores de antaño voluptuosos y apasionados, amores de intrigas y engaños, toda esa cohorte de fiestas y paseos, lujo y vanidad aparece en esta encantadora cinta que nos muestra por el reverso, los amores apacibles y tranquilos juntos a los vehementes y apasionados.

Las fiestas versallescas, todo el lujo deslumbrador de las cortes inglesas, sus jardines y palacios unidos a una trama hábilmente descrita, donde el amor tiende sus redes y envuelve a la reina en ella, junto con su doncella, es el tema principal de esta hermosísima cinta.

Mady Christiam, la estrella favorita de las películas históricas alemanas, la que nos cautivó con 'Malmaison', aparece de nuevo en esta cinta, luciéndonos magistralmente las joyas y vestidos de la lujosa corte inglesa.

EL PRIMER ESTRENO NACIONAL DEL AÑO, SERA LA VISTA PORTEÑA: "LAS CHICAS DE LA AVDA. PEDRO MONTT"

Una nueva cinta nacional se presentará en breve en los teatros de Valenzuela Basterrica y Cía. a afrontar el juicio del público metropolitano. Esta película se llama "Las Chicas de la Avenida Pedro Montt" y en Valparaíso en su estreno en el Setiembre logró la más franca y entusiasta aprobación del público.

"Las Chicas de la Avenida Pedro Montt" es un trabajo sencillo en sus líneas generales, pero con una sustancia argumental honda y sentida y que demuestra en la nueva filmadora un anhelo de perfeccionamiento muy plausible.

"Las Chicas de la Avenida Pedro Montt" es un trabajo de La Labek Film, institución cinematográfica porteña que cuenta con grandes capitales y que ha instalado en el vecino puerto grandes estudios y laboratorios, que le permiten afrontar la filmación de cualesquier clase de trabajos.

"Las Chicas de la Avenida Pedro Montt" es su primer trabajo y con él han deseado tantear los gustos del público a fin de orientar de una manera definida su labor futura.

La Empresa Valenzuela Basterrica y Cía. después de ver esta cinta acordó otorgarle el honor de iniciar el ciclo de estrenos nacionales del año 26, hecho que por sí solo habla de las bondades de esta película.

NOTICIAS CINEMATOGRAFICAS

SALA IMPERIO

Hoy, estreno: "¡Pero niña, si es casado!"

La Sala Imperio ha escogido para sus funciones de hoy la producción cómica First National de gran lujo titulada "Pero niña, si es casado", creación de Luisa Fazenda, Sidney Chaplinn y Chester Conklin. Como decimos, se trata de una producción de gran lujo y de novedoso movimiento escénico, llena de recursos y de trucos que causan asombro y regocijan. La intervención de una foca es también muy de aplaudir. Las escenas de una inundación son verdaderamente fantásticas y ellas se prestarían para que se desarrollaran los más trágicos incidentes de cualquier drama. Maravilla, por lo tanto, ver esos asombrosos efectos teatrales, sirviendo para una comedia de tanta gracia y chiste como "Pero niña, si es csaco". Esta inundación arrastra un pueblo entero y el espectador, estupefacto, ve pasar a los protagonistas de este vaudeville, montados sobre el techo de las casas y navegando como Noé en su célebre arca.

Luisa Fazenda no se nos aparece, como en sus anteriores creaciones, caracterizando un personaje grotesco: ahora la Fazenda es una muchacha hermosa y elegante que realiza una labor cómica llena de distinnción. Sidney Chaplin como siempre originalísimo. Chester Conklin el de los bigotes de columpio, se muestra a la altura de las circunstancias.

Puede decirse, con toda justicia, que "Pero niña, si es casado" es un vaudeville fino, en el cual la gracia reviste su característica más chic.

La orquesta GGrazioli ha confeccionado un programa musical de interés.

"LA MONJITA", LA CREACION DE LILIAN GISH VA HOY EN LAS DOS FUNCIONES DEL BRASIL Y SETIEMBRE

Los teatros Brasil y Setiembre presentan en las funciones de hoy un programa extraordinario con la exhibición de la magna obra, "La Monjita", la más completa creación artística de Lilian Gish.

Esta obra es la primera de las llamadas de cooperación internacional, pues fué hecha en Italia con artistas italianos y sólo con la protagonización de Lilian Gish y dirección americana.

"La Monjita" es un drama hondamente sentido y conmovedor y en ella vemos la tragedia de dos almas buenas que supieron comprenderse a pesar del dolor inmenso de la separación y que en el sacrificio sólo vinieron a encontrarse nuevamente.

"La Monjita" es una super producción en donde hay que admirar no sólo los valores artísticos de los intérpretes sino las visiones de paisajes y de los sitios más bellos de Italia.

Uno de los momentos más grandes de la cinta, es la erupción del Volcán Vesubio, momento que es de una grandiosidad única y que conmueve profundamente. El terrible volcán se ve imponente lanzando sus chorros de lava y fuego sobre Nápoles, que descansa tranquilamente a orillas de su maravillosa bahía.

Lilian Gish, en el rol central, hace una obra profundamente humana y sentida, y hay momentos que sobrecoge con la expresión de verdadera mater dolorosa y con sus ademanes hondamente trágicos.

"La Monjita" será exhibida hoy con su acompañamiento musical propio y estamos seguros que estas nuevas exhibiciones alcanzarán el mismo grande éxito de ocasiones anteriores.

"La Monjita" irá hoy en las dos funciones del Brasil y Setiembre.

EL O'HIGGINS DA HOY UN PROGRAMA COMICO UNIVERSAL

El O'Higgins presenta hoy en sus dos funciones un programa frívolo y alegre que no haga pensar y que divierta sanamente el espíritu. Este programa está formado por tres interesantes cómicas Universal de Arthur Lake Ben Corbert y Al Alt, quienes hacen de todo, desde dar bofetadas hasta recibirlas.

El programa será completado con la presentación de las bellas y gentiles cancionistas Hermanas Delpont quienes cantarán las canciones que les indique el público.

IMPERIAL Y CAUPOLICAN

Estos populares cines anuncian para hoy el estreno de "Cuidado con los pololos", interpretación de Richard Barthelmess y Dorothy Mackail. El descubrimiento de una partida de ladrones de automóviles y la persecución que emprenden contra ellos un padre y un hijo que han vivido en completa desavenencia, tiene tintes de alta emoción.

VICTORIA

Hoy reestreno de "Madame Dubarry", por Emil Jannings y Pola Negri.—Una obra de innegables méritos es la que sube hoy a la pantalla del Victoria.

La cinta de hoy es "Madame Dubarry", aquella gran cinta que causara sensación en nuestro ambiente porque en realidad tanto por su manufactura de alto vuelo, como por su interpretación encargada a dos eminencias de la pantalla mundial, es una producción de esas que hacen época. Los dos intérpretes principales de "Madame Dubarry" son la actriz de cuyo temperamento apasionado nuestro público ha sido siempre admirador, y Emil Jannings, cuyas creaciones formidables están todas en la memoria de los aficionados al cine.

El argumento de esta cinta relata los preliminares de la revolución francesa, cuyo estallido según algunos fué provocado precisamente por los despilfarros producidos por la célebre cortesana Dubarry, rol que encarnado por Pola Negri adquiere caracteres de realidad que colocan al personaje a la altura del momento histórico que había de decidir con su vida.

Emil Jannings tiene escenas que le dan amplio margen a su temperamento enérgico y de líneas fuertes, para extenderse, matizar, "actuar en una palabra, como un gran primer actor. Secunda a esta pareja de estrellas en la interpretación de la obra el simpático galán Harry Liatke.

"Madame Dubarry" se exhibe hoy en las secciones de las 6.30 y de las 9.40 y la orquesta de concierto y jazz que dirige la señora Penjean ha preparado para ella un programa adecuado.

SANTA LUCIA

BENEFICIO DE

ANITA FLORIO

Cine: "AMOR PROSCRITO"
Mañana, estreno del trío de cantores argentinos:

Copelli, Herrera y Boloñini
(3 GUITARRAS)

AVENIDA

HOY: 6.20 — 9.30

Estreno de la deliciosa comedia de lujo, risa y líos amorosos:

¡Casémonos!

creación de la hermosa estrella
FLORENCIA VIDOR

INFORMACIONES CABLEGRAFICAS DEL EXTERIOR

DE NUESTROS CORRESPONSALES ESPECIALES VIA EASTERN Y ALL AMERICA CABLES INC. Y DE "THE UNITED PRESS".—LOS ORIGINALES DE TODOS LOS CABLEGRAMAS QUE SE INSERTAN EN ESTA SECCION ESTAN A DISPOSICION DEL PUBLICO EN ESTA IMPRENTA

LAS RESERVAS DE Mr. KELLOG A LA ADHESION DE ESTADOS UNIDOS A LA CORTE MUNDIAL

Se busca la forma de lograr un acuerdo unánime entre los miembros de la Liga de las Naciones en un plazo de tres meses

(Correspondencia cablegráfica de Henry Wood, especial para "La Nación")

GINEBRA, 9.—Los delegados de diversos países a la Liga de Naciones creen que tendrán que trascurrir seis meses para obtener la contestación de los diversos gobiernos aceptando las reservas formuladas por el Secretario de Estado, M. Kellogg, como condición de la adhesión de Estados Unidos a la Corte Internacional de Justicia, porque:

En primer lugar cada uno de los países tendrá que someter dichas reservas al estudio de una comisión de juristas, lo cual tendrá que demorar algún tiempo;

En segundo témino, porque los países que tienen cuestiones pendientes con los Estados Unidos, como disposiciones sobre emigración, tarifas aduaneras y deudas pendientes, tratarán de valerse de la coyuntura para obtener concesiones de parte de los Estados Unidos, retrasando en esta forma las negociaciones.

Por otra parte, si los Estados Unidos prefirieran tramitar directamente con los países signatarios de la Convención que creó la Corte, las negociaciones tendrían que resentirse de la disparidad de pareceres que seguramente expresarían las comisiones de legistas de las diversas naciones. Para evitar este inconveniente, y simplificar el procedimiento, estiman las delegaciones que seguramente algún miembro de la Liga presentará el asunto ante el Consejo, proponiendo que se solicite a la Corte Permanente de La Haya su dictamen respecto de las reservas y que exprese si ellas son aceptables a los miembros de la Liga, después de lo cual el Consejo aprobaría el parecer de la Corte como fundamento para responder al Secretario de Estado de Estados Unidos respecto de su solicitud. Se cree que por este medio se lograría obtener el acuerdo unánime de todos los países en el término de tres meses.—HENRY WOOD, (U. P.)

Probable ingreso de Turquía

A LA CONFERENCIA BALKANICA

BUCAREST, 9. — Probablemente después de la conferencia de la pequeña Entente, Turquía será admitida a la Conferencia Balkánica.—(U. P.)

RUSIA

Trotzky habla sobre cooperativas

MOSCU, 9.—En el Congreso de las Coperativas de Trabajores Trotzky pronunció un discurso sobre su tema favorito, la calidad de la producción, en el cual denunció que aun prevalecía en las cooperativas el hurto mediante la disminuición del peso que debían tener los artículos vendidos.

Citó el caso de una cooperativa que vendía raspaduras de madera hervidas en jugo de tabaco por tabaco. Declaró que en tal caso la cooperativa suponía que el camino del socialismo se transformaba en camino de la prisión.

LA PROXIMA ASAMBLEA ESPECIAL DE LA LIGA D LAS NACIONES

En tabla no figura sino la solicitud de admisión de Alemania, pero tendrá ocuparse de otras cuestiones derivadas de la misma.

GINEBRA, 9.—En el programa de la asamblea especial que celebrará la Liga de las Naciones el 10 de Marzo figura sólo la admisión de Alemania como miembro de la Liga: pero será necesario considerar diversas cuestiones resultante de la admisión y que serán las siguientes:

1.o Nuevo arreglo del presupuesto;

2.o Creación de funcionarios alemanes en la Secretaría de la Liga;

3.o Creación de un nuevo asiento permanente en el Consejo de la Liga, asunto que se cree suscitará toda la cuestión del aumento del número de asientos permanentes, para los cuales los principales didatos son Brasil, Polonia, ña y Bélgica.

Se cree que la contribución Alemania al presupuesto zará en gran parte en la ción de un edificio para la blea y la Secretaría de la que costará dos millones de llars.—(U. P.)

ACTIVIDADES DEPORTIVAS MUNDIALES

Un sindicato apuesta 100,000 francos

EN FAVOR DE SUSANE LENGLEN

CANNES, 9.— Ofreciendo once contra tres a favor de Suzanne Lenglen y contra Helen Wills, un Sindicato de Montecarlo trata de cerrar apuestas de 100.000 francos.

Mlle. Lenglen rehusó comentar las condiciones de miss Wills, agregando que los franceses son iguales a los norteamericanos, excepto Tilden. Añadió: "Estoy convencida de que Francia pronto ganará la Copa Davis. Es una verdadera vergüenza que no se nos permitiera jugar la Copa Wightman, en torneo estoy segura de que el núcleo Vlasto y Centos un team, venceríamos a cual de América o Inglaterra, al mismo Tilden.

En Francia hemos desarr nuevas escuelas de tennis comparado con el juego Mí opinión es que Borotra el jugador más científico que te. La participación de Norte rica en los campeonatos franceses, hará que se produ encuentro entre esas dos

«Alemania repudia la forma y el fondo del discurso de Mussolini

Se solicita una investigación del Gobierno austriaco

VIENA, 9. — Comunican de Innsbruck que la legislatura del Estado del Tirol aprobó por unanimidad una moción del Gobernador señor Stumpf, por la cual se solicita del Gobierno nacional austriaco practique una investigación sobre la actitud y las intenciones de Italia y que estudie la conveniencia de que se ocupe del asunto de la Liga de las Naciones.—(U. P.)

La respuesta de Herr Stresemann a Mussolini

BERLIN, 9.—El señor Stresemann, en su discurso del Reichstag, se preguntó por qué el señor Mussolini se irritaba por el boycott de los turistas alemanes contra Italia, ya que consideraba despreciables sus maneras de vestir y su cultura.

Refiriéndose a la proyectada remoción de una docena de estatuas de Walter von der Vogel, dijo que el hecho no afectaba al nicho del poeta ni a la literatura mundial sino al sitio que Alemania ocupa en la cultura del mundo.

Declaró el señor Stresemann la atmósfera italiana de expansión política que está en contradicción con el espíritu de Locarno y declaró que el señor Mussolini confundía la causa con el efecto.

Aseguró enfáticamente que Alemania no tiene designios sobre la frontera del Brenner.

Esta fué la declaración del Presidente del Reichstag, Herr Loebe, en la sesión de ayer, después de oir la respuesta de Stresemann a las declaraciones del premier italiano. — El Ministro de Relaciones Exteriores alemán por su parte, declara que el Gobierno no intervendrá en el boycott que el pueblo piensa decretar contra Italia.— El Embajador italiano en Berlín ha salido de Alemania. — Al parecer, Mussolini estaría descontento por la actitud conciliadora de dicho diplomático

Dijo que las relaciones italo-germanas habían sido amistosas hasta 1924. Después se produjo el movimiento de reacción contra Italia por el tratamiento que recibían los alemanes del sur del Tirol, pues "debíamos salvaguardar el derecho de determinación propia."

Declaró que la Liga de las Naciones debería ocuparse de la cuestión de opresión a las minorías nacionales débiles.

Durante todo el discurso el señor Stresemann se refería al "señor Mussolini'" ("herr Mussolini") evitando el tratamiento usual de Premier, Excelencia, etc.

Al iniciar su discurso el señor Stresemann anunció que se abstendría de emplear el tono agrio del señor Mussolini.

Haciendo notar que el Gobierno jamás había instigado el boycott anti-italiano, dijo, sin embargo, que el Gobierno debía negarse a intervenir en tal movimiento nacional.

Terminó diciendo que "el hecho de que Alemania haya abandonado sus armas no significa que haya abandonado el orgullo nacional".

El discurso fué acogido con aplausos moderados.—(U. P.)

Una declaración del presidente del Reichstag

BERLIN, 9.—Al terminar el debate en el Reichstag, el Presidente señor Loebe declaró que el Reichstag repudiaba tanto la forma como el fondo del discurso del señor Mussolini y què las amenazas no impedirían que Alemania hiciera cuanto pudiera por proteger los derechos de las minorías alemanas.—(U. P.)

Mussolini estaría descontento

DE LA ACTITUD CONCILIADORA DE SU EMBAJADOR EN BERLIN

BERLIN, 9.— El Embajador italiano en esta capital, señor Bosdadi, se dirigió a Roma el 1.o de Febrero. Se tiene entendido que el viaje del señor Bosdadi obedece a que el Premier Mussolini se encuentra descontento con la actitud conciliadora que el Embajador ha observado en el asunto del Tirol Sur.

Se ha anunciado que el señor Bosdadi no regresará a Berlín.

Los nacionalistas alemanes serían favorables a Mussolini

BBERLIN, 9. — Aún cuando durante la sesión del Reichstag las galerías se encontraban atestadas de público, numerosos bancos de los nacionalistas extremistas se encontraban vacíos. En muchos círculos se interpreta esta actitud como una demostración nacionalista a favor del señor Mussolini. — (U. P.).

Mussolini contestará el discurso de Stresemann

ROMA, 9.—El Premier señor Mussolini responderá al discurso del Ministro de Relaciones de Alemania Stresemann en la sesión de la tarde de mañana en el Senado.—(U. P.)

El Embajador italiano en Berlín habría salido de Alemania

LONDRES, 9.—El corresponsal del "Daily Express" en Roma informa que el Embajador italiano en Berlín, señor Bosdari, ha salido de Alemania en compañía del Consejero de la Embajada. El citado despacho no expresa los motivos de la partida del Em ni hacia dónde se dirige. La bajada de Italia en Lon sabe nada al respecto.—(U.

Esperando la respuesta del ciller alemán

BERLIN, 8. — Alemania ra ansiosamente el discurso el señor Stresemann pro en el Reichstag para contra el "insulto de Mu pueblo alemán".

Entretanto la prensa a tono más enérgico y rec observación hecha por Mussolini sobre "los turis manes que vagan por Ita tidos a la usanza de los de las cavernas". A este el "Berliner Tageblatt" irónicamente que los alem hayan adoptado la eleg las camisas negras.

El órgano nacionalista Anzeiger" pregunta si Al continuará aceptando la tía italiana del Pacto de en vista de que ha sido por un hombre lleno de o tra Alemania. Asegura que mania no estuviera inde respuesta al discurso Mussolini habría sido ración de guerra. Term perando a Alemania por licitado su admisión com bro de la Liga de las después del discurso de Mussolini.—(U. P.).

FRANCIA APOYARIA LAS DECLARACIONES DE MUSSOLINI

Los alemanes tratarían de filtrarse en el Sur del Tirol. — La política moderada de Italia habría sido tomada por debilidad por los germanos.

(Correspondencia cablegráfica de John O'Brien, especial para "La Nación").

PARIS 9. — De fuente autorizada, el corresponsal puede decir que Francia aprueba ampliamente las declaraciones del Premier Mussolini sobre el Tirol, y que está muy claro que lo que Alemania desea es penetrar en el Tirol Sur, especialmente haciendo uso de una política nacionalista, o mejor dicho, bávara, de expansión. Se ha declarado al corresponsal que "Mussolini sólo ha contestado francamente", y que "Alemania desea contrarrestar la insistencia de los italianos en asegurar que el Tirpl es italiano, mediante la afirmación de que sus habitantes son alemanes por su lengua y pensamiento; y también, amenazando con un boycott de los turistas. Francia aprueba, naturalmente, a Mussolini, como que es signatario de un Tratado que tenía por objeto impedir la absorción alemana del Austria, y la reanexión del Tirol a ésta."

El informante agregó que, durante varios años, Italia había moderado su política hacia Alemania, lo que ésta había interpretado como debilidad.

No ha ocultado el interlocutor, francés, su repugnancia por ciertos métodos de Mussolini, y ha dicho: "El es demasiado franco para ser realmente un diplomático; sin embargo, no deben tomarse sus plabras a lo trágico." — John O'Brien. (U. P).

INFORMACIONES COMERCIALES, POR CABLE

El algodón en Nueva York

NUEVA YORK, 9.—Se fijaron los siguientes precios del algodón, para las entregas que se indican, en fardos de 50 libras:

Marzo, 20.25 centavos oro por libra.

Mayo, 19.74 centavos oro por libra.

Junio, 19.08 centavos oro por libra.

Julio, 18.28 centavos oro por libra.

Octubre, 17.88 centavos oro por libra.

Diciembre, 17.82 centavos oro por libra.—(U. P.)

Los cereales

CHICAGO, 9.—Las cotizaciones de cereales fueron hoy las siguientes por bushel:

Trigo.—Para entrega en Mayo, 1.71 1|8 dolar.

Para entrega en Julio, 1.52 1|8 dollar.

Maíz.—Para entrega en Mayo, 0.81 3|4 dollar.

Para entrega en Julio, 0.84 3|4.

Avena.— Para entrega en Mayo, 0.42 dollar.

Para entrega en Julio, 0.42 7|8 dollars.—(U. P.)

Los cambios

NUEVA YORK, 9. — Se fijaron hoy los siguientes cambios:

Gran Bretaña, 4.86 1|16 dólares por libra esterlina.

Francia, 3.68 centavos oro por franco.

Italia, 4.03 1|4 centavos oro por lira.

Bélgica, 4.54 1|4 centavos oro por franco.

Suiza, 19.26 centavos oro por franco.

Alemania, 23.81 centavos oro por reichmark.

España, 14.07 centavos oro por peseta.

Argentina, 41.12 centavos oro el nacional.

Chile, 12.25 centavos oro el peso.

Japón, 44.88 centavos oro por yen. — U. P.)

El algodón en Liverpool

LIVERPOOL, 9. — El algodón se cotizó hoy como sigue:

Para entrega inmediata, 10.14; para Abril, 10.09; para Junio, 10.02; para Agisto 9.89; para Octubre 9.53. — (U. P.)

El estaño y el cobre

NUEVA YORK, 9. — Se fijaron los siguientes precios para pago al contado:

Estaño, 63.50 centavos oro la libra; y cobre 14.25 centavos oro —(U. P.)

El mercado de cueros

CHICAGO, 9. — Las últimas cotizaciones de los cueros para frigorífico fueron las siguientes:

Novillos del país, pesados, 13; de Texas, pesados, 12 1|2; marcados, 12 1|2; de vaca, marcados, 11; del interior, vaquillonas y novillos, 12 1|2; de vaca, pesados, 10; cueros de vaca, 10 1|2; de mamones, 21 1|2; de becerro, 17 1|2.

Precios en centavos por libra.—(U. P.)

La carne de vacuno

NUEVA YORK, 9. — La carne de vacuno se cotizó como sigue:

Primera clase, de 16.50 a 19 centavos oro la libra; segunda clase, de 12.50 a 14 centavos oro la libra.

La carne de vaquilla de buena clase, se cotizó de 18 a 21 centavos oro la libra. — (U. P.).

El lino

NUEVA YORK, 9. — La semilla de lino se cotizó, para Mayo, a 2.42 dólares por bushel; y para Julio, a [illegible] 1|2 — (U. P.).

EL CONSEJO DE EMBAJADORES DEJARA EN BREVE DE EXISTIR

Cumplida su misión de demarcador de fronteras, dará por terminada su labor

(Correspondencia cablegráfica de Henry Wood, especial para "La Nación")

GINEBRA, 9. —Se ha anunciado que el último organismo aliado, proveniente de la guerra y del Tratado de Versailles, va a cesar de existir, dejando el futuro de Europa exclusivamente en manos de la Liga de Las Naciones, cuando el Consejo de Embajadores, que reemplazó al Consejo Supremo, haya notificado a la Liga que se encuentran definitivamente trazadas las fronteras entre Austria e Italia, Austria y Hungría, Austria y Checoeslovaquia, Hungría y Serbia, Rumania y Hungría, Checoeslovaquia y Alemania, Alemania y Polonia, y Polonia y Checoeslovaquia.

Cuando las otras tres fronteras entre Austria y Serbia, Alemania y Dinamarca y Alemania y Bélgica, estén trazadas, se encontrará terminado el nuevo mapa de Europa, tal como fué dispuesto en las Conferencias de Paz. A continuación, la Comisión de Control abandonará sus funciones, dejando a la de Reparaciones como único organismo aliado importante, nacido de la guerra.—(U. P.)— HENRY WOOD.

ALEMANIA

El ex-Kronprinz en Berlín

BERLIN, 9. — Se ha sabido que el ex-Kronprins llegó hoy procedente de Doora y conferenció nuevamente con los políticos nacionalistas, con el propósito de evitar la expropiación de los bienes de los Hohenzollern. — (U. P.).

HOY SERA PRESENTADA A LA SECRETARIA DE LA LIGA

LA SOLICITUD DE ADMISION DE ALEMANIA

BERLIN, 9.—La solicitud de admisión a la Liga que presentará Alemania será entregada por el Cónsul General de Alemania en Ginebra, Aaschmann ,al Secretario General de la Liga, Sir Eric Drummond, mañana Miércoles y será publicada en los diarios del Jueves. Antes de ser despachada la nota a Ginebra, la United Press logró conocer su texto, que es sumamente breve y, excepción hecha de las expresiones de estilo, contiene sólo la frase siguiente: "Con respecto a la correspondencia cambiada entre el Gobierno alemán y la Liga de las Naciones y al memorandum de 1925, solicito su aceptación de la solicitud de Alemania en calidad de miembro de la Liga.—(Fdo.) — Stresemann."—(U. P.)

Invierta bien su dinero

Necesito capitalista de 1,000 a 100,000 pesos, que deseen colocar su dinero en negocios bien garantidos, que rentan los siguientes intereses anticipados:

Primeras hipotecas urbanas, 10 por ciento anual.

Segundas hipotecas urbanas, 12 por ciento anual.

Primeras hipotecas rurales, 15 por ciento anual.

Segundas hipotecas rurales, 18 por ciento anual.

En descuento de buenas letras comerciales con referencias bancarias. Préstamos con entrega de mercaderías y compra-ventas condicionales, tengo oferta de muy buenos intereses anticipados.

Envíe su nombre y dirección a

TASADOR

Casilla 1680 — Santiago
RESERVA ABSOLUTA
10—F.

AVISAMOS

QUE ESTAMOS RECIBIENDO
UNA GRAN PARTIDA DE
Coches Plegables para Guagua
EN VARIOS MODELOS QUE
OFRECEREMOS A PRECIOS
MUY CONVENIENTES

Depto. Especial de
MORRISON & C.o — Santiago

HOY CONTINUARA EL CAMPEONATO SURAMERICANO DE BOX

Saffie subirá al ring para medirse con Degrandi.— El Congreso se reunirá extraordinariamente el 16 de Abril.

MONTEVIDEO, 9.—El campeonato de box proseguirá mañana Miércoles.

Ayer en la tarde se reunió en sesión plenaria el Congreso Sur Americano de Box. La delegación chilena informó que había llegado Constantino Saffie, de la categoría medio pesado, manifestando que no estaría en condiciones de subir al ring hasta mañana.

La delegación argentina expuso que no deseaba prolongar su estada y solicitó algunas modificaciones del programa para hacer pelear a Degrandi en las dos próximas sesiones oficiales; solicitó también dejar el match Silva-Saffie para que fuera disputado en privado.

El Congreso acordó que Saffie y Degrandi se midieran mañana; el Viernes se medirá el argentino con Silva, dejando para el Domingo en privado el combate entre el chileno y el uruguayo. El mismo día se verificará el combate entre Caldera y Brancato anunciado para el Miércoles y que fué postergado a causa de encontrarse enfermo el chileno.

Se dispuso que la selección para el campeonato de Buenos Aires se efectuará el 20 de Abril y que el Congreso se reuna extraordinariamente el 16 de Abril. A cada delegación se les abonarán los gastos de viaje de ida y vuelta y en caso de resultar pérdidas estos gastos serán abonados en partes proporcionarles.—(U. P.)

ITALIA

Niccodemi vendrá a Chile en el presente año

ROMA, 9.—Las siguientes compañías teatrales harán una jira por Argentina y Brasil en el presente año: Almirante Falconi-Dornoni, Niccodemi y Pirandello. No se sabe con seguridad si la compañía Nicodemi ampliará su jira a Chile, el Perú y Estados Unidos.—(U. P.)

El cardenal Benloch está enfermo

MADRID, 9. — El Cardenal Benlloch se encuentra enfermo.—(U. P.)

Comunicado oficial de Marruecos

MADRID, 9.— Un despacho oficial de Marruecos comunica que al regresar de bombardear a Alhucemas un hidroplano del mismo tipo del "Plus Ultra", los tripulantes vieron una pequeña embarcación cuyos tres tripulantes moros mataron, echando a pique la embarcación.

El general Sanjurjo se dirigió a Málaga. (U. P.).

El general Pershing llegó a Keywest

KEYWEST, 9. — Procedente de Arica llegó a ésta el general Pershing.

El crucero "Denver", que conducía a su bordo al general, fué avistado a las 9.14 de la mañana.

A su llegada, el general fué recibido con los saludos oficiales de costumbre.—(U. P.

Fiesta en el Palacio del marqués de Viana

MADRID, 9. — En el palacio del marqués de Viana se realizó una fiesta en honor del Príncipe de Asturias y del Infante Jaime. Asistieron los Reyes, los Infantes y numerosos miembros de la aristocracia, de la Corte y del Gobierno. — (U. P.)

JOVEN

se necesita para ayudante facturero.

Casilla 3063

10—F.

ESTADOS UNIDOS

El Senado recomienda a Mr. Coolidge

QUE INTERVENGA EN EL CONFLICTO DE LA ANTRACITA

WASHINGTON, 9.—El Senado, por abrumadora mayoría, aprobó una moción, según la cual se aconseja al Presidente Coolidge llamar a la Casa Blanca a los representantes de los propietarios de las minas de antracita y a los mineros, "en cualquiera fecha que él pueda estimar conveniente" con el propósito de recomendarles con urgencia la necesidad de solucionar la huelga en dichas minas. — (U. P.).

EL GENERAL PERSHING INGRESARA PROBABLEMENTE A UN HOSPITAL

KEYWEST, 9.— Después de permanecer en esta ciudad unas cuantas horas, partió a Washington el general Pershing, manifestando que probablemente ingresará junto con llegar al Hospital Walter Reed, pero no sabe todavía cuanto tiempo será necesario permanecer allí para seguir el tratamiento.

El general se mostraba algo cansado, seguramente por efecto del viaje; sin embargo, su estado de salud no es hoy día peor que el de hace unos días, cuando trabajaba activamente sin molestia en las labores plebiscitarias de Arica. Dijo el general que su estado general de salud se ha afectado a causa de la infección de sus dientes, haciéndose necesario someterse al cuidado de un hospital y al examen atento de los médicos, lo cual no pudo obtener América. Pershing no nada sobre el asunto de Arica ni sobre su labor presando que informaría particular a sus superiores shington (U. P.)

El general Pershing se Washington

KEYWEST, 9.—El Gen sring a su llegada apar Declaró que se dirigiría a Washington, en donde al Hospital Walter Reed meterse a un tratamiento (U. P.)

ARGENTINA

Fondos para la erección faro panamericano

BUENOS AIRES, 9.—El dente Dr. Alvear ha Congreso un mensaje torización para destinar de diez mil pesos oro para trucción de un faro a la memoria de Cristóbal que será erigido en Santo go, de acuerdo con lo por la Quinta Conferencia americana.—(U. P.)

FÚMESE CIGARRILLOS

ABDULLA

$2.40 $3.00 $3.40

Aventaja a las demás marcas en calidad y elaboración

Cabl.—9—F

Prensistas, Marginadores, Fotograbadores y Linógrafos, se necesitan en

Empresa ZIG-ZAG

TEATINOS 666

INFORMACIONES CABLEGRAFICAS DEL EXTERIOR

DE NUESTROS CORRESPONSALES ESPECIALES VIA EASTERN Y ALL AMERICA CABLES INC. Y DE "THE UNITED PRESS".—LOS ORIGINALES DE TODOS LOS CABLEGRAMAS QUE SE INSERTAN EN ESTA SECCION ESTAN A DISPOSICION DEL PUBLICO EN ESTA IMPRENTA

Franco se encuentra sólo a una hora de vuelo del término de su raid

AYER CUBRIO CON TODA FELICIDAD, EN POCO MAS DE DOCE HORAS, LOS 2,045 KILOMETROS QUE SEPARAN A RIO JANEIRO DE MONTEVIDEO.— SU LLEGADA A LA CAPITAL URUGUAYA ADQUIRIO CARACTERES DE UNA VERDADERA APOTEOSIS. — MAS DE 100,000 PERSONAS LE ACLAMARON CUANDO DESEMBARCO.

EL "PLUS ULTRA" LLEGARA HOY A MEDIODIA A BUENOS AIRES.— LA CIUDAD LE PREPARA UN RECIBIMIENTO SIN IGUAL.— TODA ESPAÑA ESTA DE FIESTA POR EL EXITO DE LOS AVIADORES. —LOS ARGENTINOS PIENSAN ERIGIR DOS MONUMENTOS, UNO EN PALOS DE MOGUER Y OTRO EN BUENOS AIRES, PARA CONMEMORAR LA HAZAÑA

Los preparativos en Madrid

MADRID, 9.— La Comisión Organizadora de la manifestación para festejar el éxito del raid a Buenos Aires, ha resuelto que se realice, con cualquier tiempo, el Jueves 11, aniversario del primer vuelo efectuado en España, una concentración que tendrá lugar a las 12 del día, en el Paseo del Prado.

La manifestación será encabezada por el Alcalde de Madrid, y participarán en ella las bandas de Ingeniería y Municipal. Escuadrillas de aeroplanos volarán sobre la manifestación. La columna dirigiráse hacia el monumento a Colón, en donde el Alcalde de Madrid pronunciará un discurso. También hablará el Embajador de Argentina.

Se ha exhibido una enorme corona de laureles, con la siguiente dedicatoria: "El pueblo madrileño a los valientes aviadores Franco, Ruiz de Alda Durán y Rada".

A medida que se aproxima la fecha de la terminación del raid, crece el entusiasmo. En Madrid se reparten proclamas que dicen: "Madrileños: en 1492. Colón hizo ondear sobre un mar desconocido la bandera española. Ahora, en 1926, los aviadores Franco, Ruiz de Alda, Durán y Rada, pisan nuevamente el suelo, llevando a través del aire, el amor de España para sus hermanos de raza". Y agrega: "No olvidéis las epopeyas gloriosas. Elevad el espíritud en estos momentos de afirmación nacional". — (U. P.)

MONTEVIDEO, 9. — Franco pasará la noche en esta ciudad. —(U. P.)

Adhesión del Círculo de Bellas Artes

MADRID, — El Círculo de Bellas Artes se ha adherido con entusiasmo a la manifestación que se efectuará mañana en homenaje a los aviadores españoles que efectúan el raid a Buenos Airos. Se acordó enviarles a esa ciudad un cablegrama de felicitación.

Para el día 12 del presente los estudiantes organizan un festival en honor de los aviadores.

La Unión de Damas Españolas ha enviado el siguiente telegrama que recibirá el Comandante Franco a su llegada a Buenos Aires:

"La Unión de Damas Españolas lo felicita efusivamente por su triunfo, rogándole salude a nombre nuestro a la Unión de Damas de Argentina.— (U. P.)

El júbilo en Buenos Aires

BUENOS AIRES, 9.—La llegada a Montevideo del aviador Franco ha dado motivo para un desborde de entusiasmo; se dispararon bombas, las sirenas dejaban oír sus elevadas notas, el público prorrumpía en delirantes gritos de júbilo; el tráfico se vió interrumpido en las principales calles. Se propaló una noticia falsa transmitida por una de las agencias informativas sobre que Franco, después de bajar en Montevideo, había reanudado su vuelo hacia Buenos Aires, lo que dió ocasión para que desde los más altos jefes de oficinas hasta el último mensajero se trasladaran a los muelles, dejándose ver también más de alguna señorita coqueta, en autos carros y aún a pie y en tal número que impedían el tráfico normal, produciendo un verdadero desorden. Esto ha constituído un triunfo para la United Press, que ha proporcionado únicamente las noticias exactas. Esta noche se pueden ver enormes multitudes en la más heterogénea mezcla, que llevan banderas argentinas y españolas. Todos estos son síntomas de que se saludará la llegada de Franco a Buenos Aires con las demostraciones más desbordantes de júbilo y entusiasmo.—(U. P.)

El Primado de España felicita a los aviadores

MADRID, 9. — El Cardenal Primado de España ha cablegrafiado a Franco en los siguientes términos: "Al clamor jubiloso de la Madre Patria por la intrepidez y el éxito de usted y sus compañeros, sus preclaros hijos, únese la Madre Iglesia con sus plegarias y bendiciones." —(U. P.)

Franco no debía detenerse en Montevideo

RIO DE JANEIRO, 9. — El Ministro de España ha comunicado a Porto Alegre una orden del general Primo de Rivera, según la cual se envían instrucciones al comandante Franco en el sentido de continuar a Buenos Aires sin detenerse en Montevideo, si fuera posible.—(U. P.)

Las autoridades del puerto de Buenos Aires

SE PREPARAN PARA RECIBIR AL "PLUS ULTRA"

BUENOS AIRES, 9. — Las autoridades del puerto se preparan para esperar hoy la llegada de Franco.

Reina gran confusión a causa de que no se sabe si el aviador tratará de llegar a Buenos Aires o si se detendrá en Montevideo. Sin embargo, las autoridades del puerto dicen que no han recibido aviso alguno de anular las anteriores noticias que informaban que el "Plus Ultra" se dirigía a Buenos Aires. — (U. P.)

¿Pasará la noche Franco en Montevideo?

MONTEVIDEO, 9. — En los círculos oficiales se abriga la creencia de que Franco pasará la noche en Montevideo. La confusión que reina a este respecto se debe al hecho de que hoy no se ha tenido comunicación directa con Franco durante todo el día. — (U. P.)

La llegada de Franco a Montevideo

BUENOS AIRES 9. — Se conocen los detalles del arribo del "Plus Ultra" a Montevideo.

A las 6.20 P. M., el hidroavión pasó Maldonado en dirección a Punta Este; veinticuatro minutos más tarde pasó la isla de los Lobos; a las 7, estaba sobre Piriápolis; a las 7.20 se avistó el aparato desde Montevideo y, a las 7.32, el "Plus Ultra" fondeó en el estuario frente a Montevideo, habiendo salido de Río de Janeiro a las 7.20 y después de cubrir 2.045 kilómetros en poco más de doce horas.

A las 7.55 P. M., Franco subió a bordo del crucero Montevideo, en medio de los atronadores aplausos de la concurrencia que había presenciado el descenso del "Plus Ultra" y entre la que se destacaban conocidas personalidades uruguayas y de la colectividad española. También daban su nota gentil numerosas damas, cargadas con hermosos ramos de flores naturales para obsequiarlos a los recién llegados.

Simultáneamente, la banda de música dejó oír los acordes de la Marcha Real española, en tanto que la multitud estallaba en una clamorosa ovación, mezclando sus ruidosas expresiones con vivas a la madre patria, al piloto y al país.

El traslado de los viajeros a bordo de la lancha rumbo del crucero "Montevideo", a cuyo bordo esperaban destacadas personalidades, se realizó en medio de una verdadera apoteosis de gritos y clamores de la multitud entusiasta.

Después de breves momentos, Franco y sus compañeros se embarcaron en una lancha para dirigirse al crucero "Montevideo", donde varias delegaciones esperaban a los intrépidos aviadores para darles la bienvenida.

Mientras tanto, el gentío inmenso aumentaba en forma inusitada; miles de mujeres ponían en el soberbio conjunto de la muchedumbre una nota de singular significación: nada eran para ellas el ardor y la inclemencia del sol ni el apeñuscamiento de la gente; estoicamente aguardaban la llegada de los héroes, deseosas de contemplarlos de cerca.

Minutos después de las 8, el Comandante Franco y comitiva descendieron a tierra donde se renovaron las clamorosas manifestaciones de un público que superaba a 120.000 almas.

Franco estaba muy parco de palabras, pues aunque se mostraba alegre, difícilmente podía ocultar el cansancio que le dominaba.

El Ministro de España trató de resguardarlo de reportajes para evitarle nuevas fatigas.

El aparato quedó amarrado en la bahía y custodiado por marineros para evitar que el público pueda acercársele y ocasionarle daños. — Alvarez.

100,000 personas esperaban a Franco en Montevideo

MONTEVIDEO, 9.— Cien mil personas se encontraban hoy tarde en los malecones, tratando de divisar a Franco a su llegada a ésta, en tanto que las sirenas bombas y el enorme griterío, anunciaban el advenimiento de los héroes españoles.

Todas las casas y edificios estaban angalanados con las banderas y colores de España y Uruguay, mientras que las calles principales se encontraban repletas de corrientes patrióticas.

Franco y sus compañeros, después de haber abandonado el hidroplano, se dirigieron en lanchas a bordo del crucero "Montevideo", en donde fueron bienvenidos por la oficialidad, y en seguida se fueron al Hotel Parque en donde permanecerán esta noche. Franco se ganó la buena voluntad del pueblo, con su sonrisa contagiosa, que el cansado viaje fué incapaz de alterar.

Cientos de señoritas y niñas llevaban grandes ramos de flores, para arrojarlas a los aviadores. La ciudad se encuentra agitadísima esta noche, y en todas partes se organizan desfiles llevando banderas y gritando: ¡Viva Franco!. (U. P.)

Está terminado el programa de los agasajos

A LOS AVIADORES DURANTE SU ESTADA EN BUENOS AIRES

(Especial para "La Nación")

BUENOS AIRES, 9.—En vísperas de la llegada del comandante Franco a Buenos Aires, un hondo entusiasmo se ha apoderado del alma popular.

Durante todo el día las principales calles de la ciudad y preferentemente aquellas en que están las redacciones de los diarios se vieron totalmente ocupadas por una inmensa muchedumbre que seguía con todo interés las alternativas del raid Río Janeiro-Montevideo, que se publicaban en los pizarrones o se anunciaban con toques de sirenas o disparos de bombas.

Se organizaron numerosas manifestaciones que recorrieron las calles con bandas de músicos.

Las autoridades nacionales y municipales, lo mismo que los centros, círculos y sociedades, tanto españoles como argentinos, terminaron el programa de los agasajos que se tributará mañana a la llegada de Franco.

El Arzobispo ha pasado una circular a todas las parroquias ordenando que mañana, en el momento de arribar el "Plus Ultra" se echen a volar las campanas. La misma circular invita al Te Deum que se realizará en la Iglesia metropolitana a las 11.15.

Entre los diversos agasajos que se preparan para los aviadores figuran visitas al mar del Plata y a las ciudades del Plata, Córdoba y otras del interior.

El Intendente Municipal, doctor Noel, ha puesto en posesión del Ministro de España su residencia, que servirá de hospedaje a los huéspedes.

El presidente de la Asociación Española de Socorros Mutuos recibió un cheque por 50,000 pesetas que le entregó la razón social Roger Balet, como premio al primer aviador español o argentino que hiciera la travesía de España a la República Argentina.

Ha tenido gran éxito la suscripción popular iniciada de acuerdo con la idea del Presidente Alvear y a la que la población adhirió desde el primer momento, para la erección de dos monumentos que perpetúen, en Palos de Moguera y Buenos Aires el magnífico vuelo de Franco.—ALVAREZ.

A MEDIO DIA ESPERA LLEGAR EL "PLUS ULTRA" A BUENOS AIRES

BUENOS AIRES, 9.— Comunicaciones privadas recibidas de dor Franco partirá mañana a Montevideo anuncian que el avia mediodía, hora uruguaya, a Buenos Aires, debiendo llegar a mediodía hora de Buenos Aires. Hay exactamente una hora de diferencia entre las longitudes de Montevideo y Buenos Aires. (U. P.)

Se creía que Franco continuaría inmediatamente su raid

BUENOS AIRES, 9.—El Ministerio de Relaciones Exteriores anuncia que el aviador Franco continuará inmediatamente su vuelo desde Montevideo para llegar a Buenos Aires a las 7.30.—U. P.)

MONTEVIDEO, 9.—El aviador probablemente se aprovisionará aquí de combustible y después de permanecer corto tiempo seguirá viaje a Buenos Aires.—(U. P.)

LA PENULTIMA ETAPA

RIO DE JANEIRO, 9.—(Flash).—Franco trató de elevarse a las 5.25; pero no pudo conseguirlo. Se trataba evidentemente de una ligera falla en el motor.

A las 5.50 aún permanecía en el agua.— (U. P.)

RIO DE JANEIRO, 9.—(Flash).—A las 6.25 el "Plus Ultra" aún no se elevaba. Es evidente que el principio de incendio que se declaró el Sábado a bordo del hidro-avión fué más serio de lo que se creyó.—(U. P.)

RIO DE JANEIRO, 9.—(Flash).—A las 7.15 el hidroavión de Franco no había podido elevarse aún.—(U. P.)

RIO DE JANEIRO, 9.—(Flash).—Franco partió con rumbo a Montevideo a las 7.20.— (U. P.)

RIO DE JANEIRO, 9.—Franco pasó sobre Santos a las 8.25.—(U. P.)

BUENOS AIRES, 9.—El aviador Franco pasó por Santa Catalina a las 12.25.—(U. P.)

BUENOS AIRES, 9.—A las 12.25 pasó el "Plus Ultra" por sobre Florianópolis. En Ubatuba se le vió a las 12.52.—(U. P.)

BUENOS AIRES, 9.—Comunican de Torres que Franco pasó sobre esa ciudad a las 2.10 P. M.—(U. P.)

BUENOS AIRES, 9.—El comandante Franco fué avistado a las 4.40 a cierta distancia de Río Grande.—(U. P.)

MONTEVIDEO, 9.—(Flash).— El hidroavión del comandante Franco fué avistado a las 7.20.—(U. P.).

MONTEVIDEO, 9.—(Flash).— Llegó el aviador Franco.

MONTEVIDEO, 9.—(Flash).—El comandante Franco desembarcó a las 7.32 P. M.— (U. P.)

A las 7 P. M. era esperado el "Plus Ultra" en Montevideo

MONTEVIDEO, 9.— Oficialmente se anuncia que el Comandante Franco llegará a este puerto a las 7 de la tarde y que permanecerá aquí hasta mañana.— (U. P.)

El Centro de Galicia de Madrid celebrará solemnemente la terminación del raid

MADRID, 9.—El Centro Galicia de Madrid, celebrará solemnemente la terminacnón del raid a Buenos Aires.

La colonia gallega se ha adherido a la manifestación organizada por el Aero Club. La invitación correspondiente, redactada en términos patrióticos, pone de relieve la proeza de los aviadores y dice que ni un solo gallego debe dejar de asistir a la manifestación.

El Viernes en la tarde el señor Basilio Alvarez disertará en el Centro sobre la ruta seguida por el comandante Franco. Se dará además un concierto de música exclusivamente gallega.—U. P.)

El Gabinete francés está nuevamente en peligro

La Cámara aprobó por 276 votos contra 252 un artículo del proyecto de la Comisión Financiera, que el Gobierno objetaba. — M. Briand, después de manifestar que existe un déficit presupjuestario de 4,400 millones de francos, pide a la Cámara que llegue a un acuerdo antes de 8 días, pues de otro modo se plantearía una situación gravísima. — La continuación del debate ha sido postergada hasta mañana.

PARIS, 9.—La Cámara acordó postergar el debate financiero hasta el Jueves próximo, con el objeto de librar al Gobierno de nuevos embarazos.

A raíz de la derrota del Gobierno, al mantenerse uno de los artículos del proyecto de la comisión de Finanzas de la Cámara, los Ministros cartelistas urgieron al premier, M. Briand, lo mismo que a M. Doumer, a que se llegase a un compromiso respecto al artículo disputado. Este último aceptó tratar una vez más de ponerse de acuerdo con la Comisión de Finanzas.—(U. P.)

PARIS, 9.—El Gobierno fué derrotado en la Cámara por 276 votos contra 252 al ser rechazada la supresión de uno de los artículos del proyecto de la Comisión Financiera. El voto no implicaba una cuestión de confianza.

PARIS, 9.—M. Briand, interviniendo dramáticamente en el debate de la Cámara, advirtió al país que "si no se llega a un acuerdo antes de 8 días, la situación será extremadamente grave.

"Es necesario—agregó—que diga lo que pienso a la Cámara y al país. Habláis de restablecer la confianza y hacéis todo por destruir esa confianza".

M. Briand, fuertemente apoyado por la izquierda y enérgicamente combatido por la derecha, está demostrando que si cae, desea caer hacia la izquierda.

El premier atacó la propaganda de la derecha contra el Gobierno. "Estáis sacudiendo al país —dijo. El Gobierno ha tenido valor para mantenerse en su puesto. Podíamos haber suscitado la cuestión de confianza; pero no lo hemos considerado dentro de nuestro derecho. Nuestro deber es buscar un arreglo. Os digo que si el problema no se soluciona antes de 8 días; si el Senado antes del mismo plazo no recibe el proyecto, la situación será grave.

"El Gobierno está decidido a no dejar pasar este plazo. Si no se puede llegar a un acuerdo a causa de la extensión de las discusiones, será necesario adoptar rápidas medidas. Existe un déficit presupuestario de 4,400 millones. Es necesario, indispensable, que dentro de 5 ó 6 días se aprueben los recursos necesarios para saldar este déficit".

Advirtió que pronto sería necesario que el Gobierno pusiera en juego su existencia ante la gravedad del problema.

Respondiendo al socialista Renaudel, que criticaba al Gobierno por no seguir a la mayoría, M. Briad dijo que el Gobierno estimaba que no debía seguir a la mayoría sino que debería servirle de guía.

Se observa cierta nerviosidad en la Cámara, indicadora de que algo puede suceder.—(U. P.)

PARIS, 9. — Después de los esfuerzos de todo un día para llegar a un acuerdo entre M. Doumer y la Comisión de Finanzas sobre el proyecto financiero, se produjo un completo impasse.

M. Malvy, presidente de la Comisión, informó al respecto a M. Briand y M. Doumer en la reunión del Gabinete dió cuenta de la gravedad de la situación.

La cuestión puede suscitar la renuncia de M. Doumer o la de M. Briand y puede repetirse en la Cámara el peligro de un voto general de confianza. — (U. P.).

SUIZA

EL VIERNES SE REUNIRA EL CONSEJO DE LA LIGA

GINEBRA, 9.— El Consejo de la Liga de las Naciones ha sido citado para el Viernes, a fin de recibir la petición de ingreso de Alemania a la Liga.

Se cree que el Consejo convocará a la Liga a una asamblea especial para el 10 de Marzo. También creará el Consejo un asiento permanente para Alemania, a fin de que los representantes alemanes puedan participar en las próximas reuniones del Consejo y en especial en la próxima sesión regular que en Consejo celebrará el 8 de Marzo.— (U. P.)

Alemania ha solicitado su ingreso a la Liga

GINEBRA, 9.— Mientras llega mañana la petición de Alemania solicitando su incorporación como miembro de la Liga de las Naciones, el Cónsul alemán señor Aschmann, comunicó oficialmente al Secretario General de la Liga, señor Eric Drummond, que Alemania solicitaba su ingreso a la Liga.—(U. P.)

ARGENTINA

El sismógrafo del Plata registra un fuerte temblor

BUENOS AIRES, 9.—El sismógrafo de la Universidad de La Plata registró anoche un fuerte temblor que duró dos horas. Se calcula que el epicentro del movimiento se encontraba en las Antillas.—(U. P.)

Don Samuel Claro Lastarria

ES EL MAS PROBABLE SUCESOR DEL SEÑOR EDWARDS

LOS PEDIDOS CERTIFICADOS DE LAS APELACIONES DE CHILE Y EL PERU FUERON DESPACHADOS TELEGRAFICAMENTE AYER.— A CAUSA DE LAS APELACIONES, EL DESPACHO DE LA LEY ELECTORAL DEMORARA CIERTO TIEMPO

EL SUCESOR DEL Sr. EDWARDS

Poco después de las 5 de la tarde de ayer presididos por S. E. el Presidente de la República, se reunieron los Ministros en Consejo de Gabinete en la Sala de la Presidencia.

Asistieron todos los secretarios de Estado, a excepción del de Higiene, quien, como se sabe, se halla en jira por la zona carbonífera.

El Excmo. señor Figueroa convocó a esta reunión con el fin de tomar conocimiento oficial de la renuncia formulada por el señor Agustín Edwards del cargo de presidente de la delegación chilena ante la Comisión Plebiscitaria.

Como habitualmente ocurre, tuvimos que esperar la salida de los Ministros para informarnos sobre lo tratado en la reunión y con tal objeto nos acercamos al Canciller, señor Beltrán Mathieu.

El señor Mathieu se sirvió declararnos que el Gabinete, tomando en consideración el carácter indeclinable en que está presentada la renuncia, y considerando además, las poderosas y justas razones que aduce el señor Agustín Edwards, para retirarse de las labores que desempeñaba con acierto universalmente reconocido, se había visto obligado a aceptarla, dejando constancia expresa de los útiles y buenos servicios prestados por el señor Edwards en la defensa, estudio y representación de los intereses chilenos ante la comisión encargada de dar cumplimiento al laudo arbitral del Presidente de los Estados Unidos.

Nos dijo también que el Gabinete acordó ofrecer el cargo que deja vacante el señor Edwards, al consejero y asesor de la comisión chilena, señor Samuel Claro Lastarria, confirmándose la noticia que diéramos junto con la renuncia y en que dijimos que el señor Claro era el más indicado de los candidatos que se daban para suceder al señor Edwards.

Interrogado por nosotros sobre algún otro nombre que se destacaría en el caso de que el señor Claro Lastarria no aceptara el cargo, el señor Mathieu nos dijo que el Gabinete no había considerado esa circunstancia y que sólo se entraría a hablar del asunto si se presentaba la oportunidad.

Todas las probabilidades están, pues en que el señor Claro aceptará la comisión que se le confía.

El Ministro dió órdenes en la tarde de ayer mismo para que se comunicaran los acuerdos adoptados a los señores Edwards y Claro Lastarria.

Informados por otros conductos que el Gabinete se había ocupado también de asuntos de otra índole conversamos unos instantes con el señor Ministro de Hacienda, quien nos manifestó que en efecto se había tratado, aunque ligeramente, sobre presupuestos.

Solo dos Ministerios no han dado término aún a la confección de los suyos, pero es probable que los entreguen en una fecha próxima, con lo cual podrá entrar el Gobierno a considerarlos en conjunto.

En la semana venidera se conocerá el monto de las reducciones que se han introducido en ellos y también la suma exacta de los gastos de la Nación en el presente año.

SE COMUNICA AL ARBITRO LAS APELACIONES CHILENA Y PERUANA

ARICA 9.—(United).—Anoche fueron cablegrafiados al árbitro los pedidos certificados de apelación de Chile y del Perú.

Según el laudo arbitral, el árbitro debe dar instrucciones sobre la fecha y forma en que debe ser presentada la apelación y los documentos referentes a la misma; pero aquí ya se ha llegado a un acuerdo según el cual todos los argumentos y documentos correspondientes estarán en Washington el 14 del presente.

Es opinión oficial aquí que la promulgación de la ley electoral será retenida a causa de las opelaciones.

Las observaciones de las delegaciones sobre la sección final de la ley están en preparación y tan pronto como estén terminada las reglamentaciones serán prontamente promulgadas y estas reglamentaciones se harán entonces efectivas inmediatamente a fin de facilitar los arreglos físicos del plebiscito.

SE RECIBEN LAS APELACIONES CHILENA Y PERUANA

WASHINGTON 9 (United).—En el Departamento de Estado han sido recibidas las apelaciones chilena y peruana referentes a la decisión de la Comisión Plebiscitaria sobre la inscripción y calificación de los votantes, pues dichas apelaciones fueron certificadas por la Comisión.

No se sabe si las apelaciones serán transmitidas al Presidente Coolidge; sin embargo, el Departamento de Estado ha manifestado que la acción sobre las apelaciones será rápida.

ES INCIERTA LA FECHA EN QUE SE PUBLICARA LA LEY

ARICA 9.—La Delegación peruana aprobó que se editara el proyecto de ley electoral, en tanto que la Delegación chilena le hizo una sola objeción, la que se espera sea aclarada en la reunión que celebrará el Comité Electoral el Miércoles, antes de mediodía, a menos que se presente una dificultad inesperada.

Mañana, el Comité aceptaría el informe que va a presentarse a la Comisión; sin embargo, aún está incierta la fecha en que se publicará la ley, posiblemente en espera de la aprobación oficial de la Comisión Plebiscitaria.

Se tiene entendido que el texto actual, en inglés, con su traducción en castellano, aún no se ha hecho. —(U. P.)

COMENTARIOS ACERCA DE LA RENUNCIA DEL Sr. EDWARDS

ARICA, 9. (United). — Todavía no llega información de Santiago sobre la aceptación o rechazo de la renuncia del señor Edwards.

El hecho de que haya ya transcurrido casi una semana sin que el Gobierno de Santiago se pronuncie sobre la renuncia, ha causado la impresión en los círculos extraoficiales, de que el Gobierno se siente inclinado a rechazarla y de que podría insistirse sobre la permanencia del señor Edwards aquí, a pesar de su deseo de reanudar sus negocios particulares sin más demora.

Los funcionarios chilenos callan, hasta tener noticias de Santiago; pero debido al retraso de la promulgación de la ley electoral, aquí se estima poco probable que el señor Edwards parta al Sur el Domingo, como había indicado anteriormente que era su intención hacerlo. La reunión de ayer de la Comisión Plebiscitaria no ha agregado ningún nuevo aspecto a la situación general y la atención de los consejeros legales de las delegaciones se halla dedicada enteramente a la terminación de la ley electoral y a la redacción de los diferentes formularios necesarios para las inscripciones, fuera de las observaciones acostubradas y las actividades que se refieren a diversas investigaciones practicadas comunmente.

En las conversaciones privadas entre los funcionarios plebiscitarios se manifiesta especial interés por saber si será posible llevar adelante los próximos pasos hacia la realización del plebiscito, sin que se presenten obstáculos materiales, en las fechas señaladas para las diversas etapas del proceso electoral, sustentándose la opinión general de que esto es imposible.

La Delegación norteamericana con frecuencia ha estado trabajando hasta de noche, a fin de abreviar las demoras en cuanto sea posible.

LASSITER ORDENA QUE SE INVESTIGUEN ALGUNOS INCIDENTES

ARICA, 9. (Especial). — El general Lassiter ha solicitado del Tribunal Especial que investigue tres de los últimos incidentes, entre los cuales está el de un guardián que ayer acusó a cuatro peruanos de haberlo atacado, resultando que todo era falso.

El guardián fué inmediatamente separado de la policía.

TATO

¿Sabe Ud. quién es Tato? ¿Quiere darse cuenta de los apuros en que se ve a menudo un padre de familia amante de su prole?

Vea todos los días en "La Nación" la entretenida serie

LAS GRACIAS DE LA GUAGUA?

y verá todo eso y mucho más.

LINCOLN-FORD-FORDSON

PUELMA y Cía. Ltda.

HUERFANOS 819 - 823

REPUESTOS LEGITIMOS FORD

NOTAS POLITICAS

LAS ELECCIONES DE SANTIAGO

LA VERDADERA SOLUCION.—SINTESIS DEL PROBLEMA. — LA ESPECTACION PUBLICA

Hace ya dos meses que el Tribunal Calificador viene estudiando el problema de las dos diputaciones vacantes por Santiago. Este estudio se hace o se ha hecho a puertas cerradas, sin admitir intervención alguna de la prensa ni de la opinión pública.

Este procedimiento de discusión secreta ha estado bien cuando se ha tratado de resolver sobre las reclamaciones presentadas, que han revestido forma de juicio en que figuraban demandante y demandado, y las cuales no han podido ser falladas en otra forma que la establecida por el Código de Procedimiento Civil. Pero tratándose de una cuestión de simple interpretación de la ley, que no ha tenido ni tiene la forma de una reclamación, este secreto no es aceptable, porque el debate se refiere a un punto de interés general, que va a señalar rumbos legales y que seguramente tendrá que ser discutido en el Congreso.

Lo lógico ha sido, entonces, que la discusión se hubiera desarrollado a puertas abiertas, admitiendo la colaboración de la prensa y de los entendidos; y que del debate hubiera constancia no sólo en la sentencia que ha de dictarse, sino también en las actas de las sesiones del Tribunal, para que pueda servir de punto de partida al examen de las reformas de la ley, que parece oscura, y de guía a los legisladores que van a preocuparse de su reforma.

A este secreto inexplicable se debe que circulen en el público los rumores más extraños sobre los rumbos que va a adoptar el Tribunal y que hayan tenido cabida especies que miran al descrédito de la autoridad de que deben estar revestidas todas las resoluciones de ese alto cuerpo.

El Congreso, que sin duda va a estudiar esta materia, se encontrará en razón de los hechos expuestos, completamente a oscuras respecto de los motivos que puede haber tenido el Tribunal Calificador para sentar una doctrina determinada y si bien es cierto que el fallo contendrá algunos considerandos, esta exposición no será suficiente en materia tan delicada y compleja, porque los considerandos de una sentencia relacionada con el Derecho Público deberán ser suficientemente explícitos y amplios para permitir su perfecta comprensión; y ello no será posible en una resolución dictada por un Tribunal de Derecho.
antdebosjotvesucmfwyp vbgkqjomb

No se trata en este caso de un problema judicial. Nos encontramos en presencia de una situación mucho más delicada: de una cuestión que mira a la formación del Parlamento, en que tienen interés todos los ciudadanos y que, por lo mismo, necesita ser expuesta con todo el desarrollo de una cuestión de interés público. Toda la extensión que haya podido darse a este debate ha sido poca; y sin embargo se nos presentará dentro de poco una sentencia escueta y simplificada, que es inapelable y que, aunque adolezca de graves errores, va a quedar inamovible.

No podemos, pues, dejar de comentar esta situación, porque la opinión pública que es parte en este problema, no ha sido oída, ni tendrá otro derecho que el de sancionar los errores por medio de su protesta.

Si tal error llegase a producirse, lesionando derechos adquiridos, no cabría otra sanción que provocar un debate público sobre las actividades del Tribunal Calificador y hacer que este debate no sólo se desarrollase en las columnas de la prensa, sino que llegue al Parlamento, para obtener como finalidad no sólo la reforma de la Ley Electoral, sino la reforma misma de las facultades del Tribunal, cuyos fallos habrían de requerir la revisión de otro Tribunal Superior, sea por la vía de la queja o de la apelación.

Estamos atentos a la situación que ha de producirse y la opinión pública, que comienza a preocuparse seriamente de este asunto, reclamará con energías la modificación de un sistema que se muestra ocasionado a graves errores que en el fondo vienen a importar el desconocimiento de la soberanía popular.

Se trataría de una reforma necesaria, porque habría quedado de manifiesto que el actual Tribunal sea por desconocimiento del derecho o por otras razones, no habría sabido responder a la confianza nacional.

A fin de que el público pueda apreciar en debida forma el hecho de que aquí no se trata de un litigio o de una reclamación, sino simplemente de una interpretación de la ley, expresamos en seguida las tres diferentes tesis que han sido presentadas a la resolución del H. Tribunal:

La Ley Electoral, en sus artículos 116 y 117 señala los procedimientos para atribuir a las diversas Listas en juego las diputaciones a que tengan derecho.

Según esto, la primera operación se reduce a determinar el total de votos de Lista, fijando sus pautas como sigue:

a.—determinación de los votos de Lista;

b.—determinación de los cuocientes electorales, cuyo número debe ser igual al de puestos que se trata de proveer, siendo el más bajo de dichos cuocientes el que fija la "cifra repartidora", guarismo que sirve para determinar el número de puestos que corresponde a cada Lista. Como lo dispone el inciso final del artículo 116, tantas veces como la cifra repartidora esté contenida en el total de votos de cada Lista, será el número de puestos que a cada Lista corresponda.

Con estos antecedentes, los cuocientes se encuentra en la forma siguiente, que es la que se presenta al Tribunal Calificador:

Lista 15	Lista 26	Lista 27	Lista 28
6,552	9,525	22,712	1,205
3,276	4,762	11,356	602
2,184	3,175	7,570	401
1,638	2,381	5,678	301
1,310	1,905	4,542	241
1,092	1,587	3,785	200
936	1,360	3,244	172
819	1,190	2,839	150
728	1,058	2,523	133
655	952	2,271	120
595	865	2,064	109
546	793	1,897	100
504	732	1,747	92
468	680	1,622	85
436	635	1,514	80
409	595	1,419	75
385	560	1,336	70
364	529	1,261	66

De los 18 cuocientes más altos el menor de ellos es **2,064**, que fija la **cifra repartidora**, en esta primera operación, y que sirve para determinar que tres de dichos mayores cuocientes se encuentran en la Lista 15, cuatro en la Lista 26 y once en la Lista 27 y que corresponden a otros tantos puestos de diputados.

Después de examinada esta distribución, puede verse que a la lista 15 han correspondido tres puestos; pero como sólo tiene un candidato, que lo es el señor Jorge Alessandri R., **se presenta al Tribunal la necesidad de aplicar la regla 2.a del artículo 117 para determinar cuál de las otras Listas deben corresponder estos dos puestos sobrantes.**

Como se ve, **se trata sólo de una** cuestión de derecho que no es una reclamación o pleito, que ha podido muy bien debatirse a la luz pública, porque no mira al interés de los candidatos en lucha, sino al de todos los ciudadanos en general.

El problema ha quedado planteado en la forma que indica el cuadro anterior, en que entran en juego **todas las listas** con mayor número de votos, porque todas han sido consideradas en igualdad de condiciones y en un mismo plan de justicia.

¿Cuál ha de ser la solución?

Contemplando la proporcionalidad de todas las listas, como queda demostrado en el cuadro anterior, lógicamente bastará seguir buscando otros dos cuocientes inmediatos que suplan los dos cuocientes sobrantes de la lista N.o 15.

Estos dos cuocientes son los inmediatamente inferiores a la cifra repartidora **provisional** de 2,064, ya encontrada y se encuentran en las listas N.o 26 y N.o 27. Estos son 1,905 y 1,897, respectivamente, siendo esta última la cifra repartidora definitiva que concluye la operación.

Y debe tenerse bien presente que este procedimiento es lo único que corresponde a la disposición constitucional que exige la proporcionalidad de la representación nacional.

Todas las listas que contengan esta cifra repartidora de 1,897 tienen derecho a concurrir a la distribución de los puestos vacantes; pero, naturalmente, no podrán tener derecho a ello las que tengan un total de votos menor, indicando así que han contado con muy escasas fuerzas en el electorado de Santiago.

¿Cuál es, entretanto, la solución que se dice va adoptar el Tribunal?

Los partidos políticos se sienten alarmados de esta situación que podríamos calificar de anormal y que se presta a toda clase de comentarios.

Como rumor vago circula la especie de que una de estas diputaciones será dada a la lista 28 que como se puede ver en el cuadro expuesto no tiene las fuerzas suficientes para elegir un solo diputado y para lo cual será preciso ingertar una interpretación antojadiza de la ley, para dar un puesto de favor a determinado candidato.

Como esto importaría el desconocimiento de la voluntad popular, fijando doctrinas criollas que la ley no contempla ni en su letra ni en su espíritu, ni en su sistema general, comenzamos con este artículo la serie que habremos de publicar sobre esta importante materia.

EUGENIO TORRES LARRAÑAGA

Mañana harán el raid los aviadores militares

LOS CAPITANES CASTRO Y SOZA Y EL TENIENTE MONTECINOS, IRAN A BUENOS AIRES PARA ESCOLTAR AL COMANDANTE FRANCO EN SU VIAJE A CHILE.—AYER A LAS 4 DE LA TARDE SE RECIBIO LA AUTORIZACION DEL GOBIERNO ARGENTINO PARA QUE PUEDA ATERRIZAR NUESTRA ESCUADRILLA AEREA

Como lo habíamos dicho en ediciones anteriores, el viaje de nuestros aviadores a Buenos Aires con el objeto de llevar un saludo de nuestro Gobierno y del Ejército al comandante señor Franco, está subordinado a la llegada de ese piloto a la capital del Plata.

EL RAID SE POSTERGA

El raid que tres Vickers debían realizar hoy a Buenos Aires ha sido postergado por la Dirección General de los Servicios de Aeronáutica Militar hasta mañana Jueves, pues como el comandante señor Franco llegó solamente ayer a Montevideo, se calcula que nuestros aviadores llegarán con la anticipación debida a la capital argentina, para escoltarlo en su viaje a Chile.

LA AUTORIZACION DEL GOBIERNO ARGENTINO

Más o menos, a las 4 de la tarde, la Embajada argentina recibió la autorización del Gobierno argentino para que nuestros aviadores puedan aterrizar en el territorio de esa nación.

UNA ACLARACION DE LA DIRECCION DE AERONAUTICA

En la tarde ayer, el ayudante de la Dirección de Aeronáutica, a nombre del Director de esa repartición, comandante señor Veloso, nos pidió que aclaráramos una información dada por los diarios referente a la participación del aviador señor Sánchez Besa en el raid.

—En realidad—nos dijo — la Superioridad Militar retiró la autorización concedida a ese distinguido aviador, por estimar conveniente que fueran sólo oficiales de la Escuela de El Bosque los que efectuaran el viaje aéreo.

LOS AVIADORES QUE IRAN

Ya informamos que en este raid tomarán parte tres de los más distinguidos oficiales de la Escuela de Aviación, que son los capitanes señores Castro y Sosa y el teniente señor Montecinos, aviadores que se han especializado en el manejo de las nuevas máquinas de que dispone la Escuela.

SE ATERRIZARA EN EL PALOMAR

Según nos manifestó en la tarde de ayer el Director General de Aeronáutica, después de haber conferenciado con el Sub-secretario de Guerra, la escuadrilla de Vickers aterrizará en el aédromo de "El Palomar", que se halla vecino a la ciudad de Buenos Aires y que es el mejor campo de aviación que posee la República Argentina.

LA AUTORIZACION OFICIAL DEL MINISTERIO

A última hora de ayer quedó redactado el oficio en que el Ministerio de la Guerra autoriza a la Dirección General de Aeronáutica para realizar el raid.

LOS PREPARATIVOS EN LA ESCUELA

Durante estos días, desde que se proyectó el viaje, en la Escuela se ha estado trabajando activamente en la preparación de los aparatos y en la más prolija revisión de los motores, trabajos que se prosiguieron ayer hasta dejarlos completamente terminados.

Como de costumbre, en casos semejantes, los aparatos se mantienen en sus hangares bajo la vigilancia inmediata de los centinelas.

EN LA COLONIA ESPAÑOLA

En la Legación de España y presididos por el Ministro Excmo. señor Almeyda, se reunieron los más caracterizados miembros de la colonia española para preparar el programa de festejos que se tributará al comandante Franco y sus compañeros.

Se resolvió pedir la autorización de las autoridades para obtener el embanderamiento general de la ciudad y para la organización de un programa especial de agasajos.

Se han celebrado también otras reuniones importantes de los dirigentes de las instituciones españolas, co el mismo objeto.

Y para el Viernes, a las 4 de la tarde, se ha anunciado una nueva reunión en la Legación.

Los permisos para cargar armas

LOS INTENDENTES Y GOBERNADORES HAN SIDO AUTORIZADOS PARA OTORGARLOS

Como se sabe, desde hace algún tiempo el Gobierno había suspendido la autorización para conceder permisos para cargar armas, facultad que es privativa de los Intendentes y Gobernadores.

Por decreto de ayer el Ministerio del Interior ha restituído a los representantes del Ejecutivo la autorización a que nos referimos, en vista de encontrarse el país en completa normalidad.

¿Se pueden suprimir los registros municipales?

"EL PROYECTO ES INCONSTITUCIONAL", NOS DICE UNO DE LOS MIEMBROS DE LA COMISION QUE REDACTO LA LEY RESPECTIVA

Se ha anunciado que el Gobierno, proyecta enviar un mensaje al Congreso, pidiéndole que deje sin efecto la disposición de la Ley Municipal que crea un registro especial de electores para proceder a las elecciones de Abril de 1927.

Habría sido determinada esta resolución por el Conservador del Registro Electoral, que hizo presente al Gobierno que las inscripciones municipales demandaban un desembolso de ochenta mil pesos.

La Ley de Municipalidades, dictada recientemente, fué elaborada por una comisión de personas que trataron de amoldar sus disposiciones con los preceptos constitucionales.

Conversamos con una de estas personas, quien nos llamó la atención a que la Constitución en su artículo 104 establece terminantemente que la elección de municipales se hará en votación directa, de acuerdo con las disposiciones especiales que indique la Ley de Organización y Atribuciones de las Municipalidades.

"Habrá, para este efecto, registros particulares en cada comuna".

Esta innovación, nos agregó nuestro informante, era esperada hacía largo tiempo. Junto con el derecho a voto que se les concede a los extranjeros constituyen los puntos básicos de la nueva legislación municipal.

De manera que, además de violar la Constitución el proyecto que se anuncia, que propicia el Gobierno, demolería de golpe y porrazo todo lo que se ha hecho en la Ley de Municipalidades para eliminar la política en el seno de los Municipios, y circunscribir su acción únicamente al Gobierno local, que les ataña.

Por otra parte, concluyó diciéndonos, el registro electoral especial de Municipalidades debió quedar abierto hace un mes.

Si no se remedia pronto ésto, se corre el riesgo de que, por no alcanzar a transcurrir los plazos establecidos por la ley, en el próximo año no se puedan efectuar las elecciones de Municipalidades.

El Correo podría obtener $ 200,000

POR LA VENTA DE UN STOCK DE ESTAMPILLAS ANTIGUAS QUE PODRIAN ADQUIRIR LOS COLECCIONISTAS

Ayer dimos a conocer el estado en que se encuentran los servicios de Correos por la carencia absoluta de fondos en que se encuentran.

Informábamos sobre que el funcionario encargado de organizar el servicio de transporte de la correspondencia a través de la cordillera a lomo de mula, había tenido que afrontar algunos gastos con dinero propio, por no haber podido el Correo proporcionárselo.

$ 17.000 PARA CORREOS

Pero el Gobierno, atendiendo a una petición de la Dirección de Correos, acordó ayer la inversión de diecisiete mil pesos para subvenir a los gastos ocasionados por este servicio extraordinario de acarreo transandino de la correspondencia.

SE PROPONE LA VENTA DE UNA EMISION DE ESTAMPILLAS

Como lo informamos ayer, el Conservador de Bienes Raíces ha reclamado como de la propiedad de su oficina un subterráaneo en que se guarda el archivo de correos.

Y como el Correo por su parte no dispone de dinero para arrendar un local apropiado para el objeto, es inminente que esta delicada documentación haya de arrumarse en cualquiera parte inadecuada si el Conservador de Bienes Raíces obtiene éxito en su pretensión.

El Director de Correos, por su parte, ha dado a conocer al Gobierno esta circunstancia, y le ha indicado, como una manera de obtener los fondos necesarios, la venta de la emisión de estampillas de multa que se emitió ilegalmente hace algún tiempo y que permanece guardada en las arcas de la Dirección.

La emisión de estas estampillas no fué autorizada por el Gobierno, de manera que no tienen curso, y no representan por este motivo ningún valor del Estado.

Pero como al lanzarse la emisión se enviaron a la Oficina Postal Internacional de Berna los ejemplares de la serie, figuran en todos los catálogos filatélicos.

De manera que se estima que, ya que no pueden utilizarse con otro fin, sería un espléndido negocio para el Correo lanzarlas al mercado filatélico, en donde, al decir de algunos entendidos, obtendrían una cotización diez veces superior a lo que representa su valor intrínseco.

Si no se adoptara esta resolución, el Gobierno debería ordenar que se las quemara.

Aproximadamente se calcula en doscientos mil pesos la cantidad que podría obtenerse con la venta antes indicada.

A los presidentes de los Tribunales de la Vivienda

SE LES ACEPTA LA RENUNCIA.— TEXTO DE ELLA

Los catorce presidentes de los Tribunales de la Vivienda de Santiago, presentaron las renuncias de sus cargos al Ministro de Higiene, Previsión Social y Trabajo, quien les ha colocado la providencia del caso, ordenando que sigan el trámite legal, debiendo pasar, en consecuencia, a la consideración del Intendente de la provincia.

Acompaña a estas renuncias, una exposición de motivos, que reproducimos a continuación:

EL TEXTO DE LA EXPOSICION DE LOS PRESIDENTES DE LOS TRIBUNALES

"Señor Ministro:

Los suscritos, presidentes de los Tribunales de la Vivienda de Santiago, creemos oportuno hacer una breve exposición de la labor que hemos desarrollado en el desempeño de nuestra misión desde Abril próximo pasado hasta la fecha.

Nos mueve a ello el absoluto desconocimiento que ha demostrado, no sólo el público, sino también la prensa seria de la capital, que ha secundado con entusiasmo y con datos absolutamente errados la campaña de desprestigio en que vienen empeñadas algunas personas con fines que no queremos calificar.

Comenzamos nuestro trabajo después de haber soportado el país el peso de una situación excepcional de encono entre arrendatarios y propietarios, que se tradujo en manifestaciones públicas, presentaciones al Gobierno, una campaña tesonera de prensa, paros parciales de obreros, y después de un ultimátum de éstos, se dictó el Decreto-Ley N.º 261, que dió vida a los Tribunales de la Vivienda. Nuestros primeros comparendos fueron verdaderas batallas campales, situación que ha ido normalizándose hasta casi regularizarse, después de haber agotado de nuestra parte todos los esfuerzos, paciencia y espíritu público y entusiasmo con que entramos a desempeñar nuestros cargos. Una prueba de la normalidad que hemos conseguido en este difícil problema social, se traduce hoy en la disminución de las demandas hechas sobre cánones insolutos, lo que significa una regularidad en el pago de arriendos.

El estado de ánimo de arrendatarios y arrendadores, que era, al comenzar nuestra labor, amenazante, hoy es normal, salvo raras excepciones.

Hemos sido los ejecutores de una ley nueva, estudiada en forma precipitada, con ambigüedades, y una serie de vacíos que hizo que se prestara a diversas interpretaciones con perjuicio de su regular y uniforme aplicación. Para salvar estas dificultades, hicimos en más de una ocasión consultas aisladas o colectivas al Ministerio de su digno cargo, sin que ellas fueran satisfechas, dejándonos a nosotros su interpretación, que como hemos dicho, no podía ser única, por las razones apuntadas. Aún más, propusimos una reforma de la ley, de acuerdo con lo que nuestra experiencia nos enseñaba y después de un detenido estudio de las legislaciones similares de Bélgica, España, y Francia.

La rebaja del cincuenta por ciento del canon de arrendamiento por insalubridad, la fijación de la renta en los casos de salubridad, la negación de los desahucios durante los seis primeros meses de la vigencia de la ley, y los lanzamientos inmediatos por mora en el pago, dieron a los Tribunales de la Vivienda un carácter antipático, produciendo en el ánimo de los perjudicados un espíritu de resistencia que se ha traducido en una campaña sistemática contra la existencia de ellos.

Nuestra labor se puede apreciar debidamente considerando que hemos conocido y resuelto veinte mil quinientas causas, las que han dado origen sólo a doce recursos de queja que no han sido acogidos. Este resultado no admite comentarios.

Fuera de esta tarea que ha tenido ocupados constantemente a los tribunales hemos debido consultar el tiempo necesario para la atención del público, que a diario nos visita con diversos motivos; boletas de depósito, notas, cumplimiento de sentencias, avalúos, etc.

Todo este trabajo se ha llevado a efecto sin más auxiliar que el secretario, en los pocos momentos que las funciones propias de su cargo le permiten hacerlo. La aseveración de que los Tribunales de la Vivienda han hecho una labor pasiva, y algunos de ellos nula, no corresponde como lo hemos demostrado a la realidad de los hechos, concretados en los números que anteceden.

El desembolso que publicaciones mal intencionadas atribuyen a los tribunales, haciéndolos ascender a $ 4.500,000, ha sido en realidad para Santiago, donde funcionan más de la mitad de los tribunales rentados del país, durante los diez meses de funcionamiento de $ 350,000 a los que hay que descontar $ 100.000 que se han percibido en estampillas. Esta suma aumentaría considerablemente si se hubiese aceptado la modificación del impuesto de estampillas que nosotros mismos propusimos, por considerar reducido el impuesto existente, que en promedio no ha alcanzado a $ 5 por causa.

No pretendemos con esta exposición defender la permanencia de ninguno de nosotros en el cargo de presidente de los Tribunales de la Vivienda, que hoy como ayer seguimos sirviendo con entusiasmo y lealtad, y deseando darle a US. una prueba del espíritu que nos anima, venimos en formularle desde luego nuestras renuncias de presidentes de los Tribunales de la Vivienda, a fin de que US. disponga de nuestros cargos cuando lo estime por conveniente.

Dios guarde a US. —**Luciano Kulcewsky. — Héctor Marchant. —Ventura Piedrabuena. — Aliro Cordero. —Emilio Servoin. — Luis Ruiz Fernández. — Oscar Saint Mairie. — Fernando de la Cruz. — Francisco Lobas. — Otto Schmidt. — H. Pinto. — Jorge Huneeus. — Manuel Zañartu. — A. Leighton.**"

SE HAN ACEPTADO LAS RENUNCIAS DE LOS PRESIDENTES

Según hemos sido informados, el Intendente de la Provincia, de acuerdo con el Ministro de Higiene, aceptará a las renuncias presentadas por los presidentes de los Tribunales de la Vivienda, dejando solamente en funciones cuatro de estos tribunales

Una comisión de obreros de la "Andes Cooper"

SE ENTREVISTARA CON EL MINISTRO DEL INTERIOR

Esta tarde, a las 2, será recibida por el Ministro del Interior una comisión de obreros del mineral Andes Copper, que han debido abandonar sus labores, víctimas de accidentes del trabajo.

El objeto de esta visita es pedir al Gobierno se interese por su suerte, ya que la mencionada empresa les ha hecho saber que deben ir a Chañaral a cobrar el desahucio, siendo que en la capital tienen un representante que puede hacer tal pago. Todos estos obreros son del Sur y un viaje al Norte, en las condiciones de pobreza extrema en que están, sería imposible efectuar.

La plenipotencia en Londres

Hemos dicho ya que uno de los primeros mensajes que se enviarán al Congreso, tan pronto como la corporación inicie sus sesiones, será el relacionado con el nombramiento de las personas que ocuparán los cargos vacantes en nuestra representación en el exterior.

En las últimas horas de la tarde entrevistamos ayer al mismo funcionario de la Cancillería, a quien habíamos interrogado anteayer. Nos dijo que el nombre de don Emilio Bello Codesido se abre paso cada día más, como probable Ministro de Chile en el Reino Unido.

Es también un hecho que el actual Sub-Secretario de Relaciones irá a Bélgica en el mismo carácter.

TATO

se presenta todos los días a los lectores de "La Nación", en la serie

LAS GRACIAS DE LA GUAGUA

Los agricultores venden en la Vega la fruta verde

ASI LO DICE EN UNA NOTA AL INTENDENTE MUNICIPAL LOS COMERCIANTES DE ESE ESTABLECIMIENTO

Ayer los comerciantes de la Vega Central dirigieron al Intendente Municipal un largo memorial en el cual lo informan de "que se ha hecho costumbre entre los agricultores enviar sus productos, como ser sandías, melones, etc., en carretas para ser rematadas por el martillero de la Vega, sin que haya una persona encargada de controlar la calidad y estado de la fruta", y en esta forma, agregan, se vende la mayor parte de la fruta en estado de verdor, que perjudica al público y a nosotros.

Terminan, los comerciantes pidiendo al señor Phillips, tome las medidas del caso para terminar con este verdadero abuso de algunos agricultores.

Un pugilato en una oficina de Identificación

La jefatura de la 2.a Zona policial ha dado cuenta al Ministerio del Interior por el conducto ordinario, de haberse producido un serio incidente entre el jefe de la Oficina de Identificación de La Serena y el fotógrafo del mismo Gabinete.

Como consecuencia del incidente ambos empleados armaron un pugilato en presencia del público, que tuvo todos los caracteres de un escándalo.

El Director General de Policías ha dispuesto que el jefe del citado Gabinete don Félix Méndez Giménez quede en disponibilidad a las órdenes del Jefe de la Policía de La Serena y ha aplicado también un severo castigo al otro protagonista del poco edificante espectáculo boxeril desarrollado en la Oficina de Identificación de La Serena.

ARRIENDO DE LOCALES PA RA SERVICIOS PUBLICOS

El jefe de la Sección Locales de la Inspección General de Instrucción Primaria nos ha dirigido la carta que publicamos a continuación:

"Santiago, 5 de Febrero de 1926. —Señor Director: "La Nación" del día 29 de Enero último, registra en sus columnas una información, según la cual se ha celebrado un contrato de arrendamiento para una escuela de niñas en forma desventajosa para el Fisco, pues se pagará un canon de $ 3,000 anuales por una propiedad avaluada en $ 9,340.

Como jefe de la Sección de Locales de la Dirección de I. Primaria, me permitirá que lo informe de las razones que esta oficina tuvo en vista para considerar ventajoso el arrendamiento del local citado y que son las siguientes:

A fines del año pasado se solicitaron propuestas públicas para dotar de local a la escuela superior de niñas N.o 12 de Melipilla y se presentó únicamente la señora Rosario Miranda de H., quien ofreció una casa de su propiedad en el canon mencionado, comprometiéndose a verificar las transformaciones y arreglos que se especifican en las bases firmadas por dicha señora, el señor Gobernador del departamento y el señor Visitador de escuelas don Cortés.

Los datos que se citan a nuación demostrarán que el es perfectamente equitativo.

La señora Miranda compró el año 1913 el sitio de la cuyo arrendamiento se trata una extensión de mil metros drados y con 30 metros de a la calle de Yécora, en la de $ 12,000, lo que consta escritura pública correspondiente

En el año 1914 procedió a ficar todo el frente del sitio que invirtió la suma de $ según presupuesto. Sumando tas cantidades tendremos que el año 1014, esta propiedad edificio importaba a la señora randa más de $ 35,000. Hoy su valor ha tenido forzosamente que aumentar como el de las propiedades en el transcurso los diez últimos años y, con transformaciones que se proyectan su precio subirá seguramente $ 40,000. Estas transformaciones consisten en la construcción nuevas salas, W. C., arreglo patio, etc.

La casa está bien situada centro del radio escolar que servir y frente a la plaza de gos infantiles que está actualmente te en construcción.

Saluda atentamente al señor rector.—Ramón Parga."

LA CORRESPONDENCIA DE TRANSANDINO

Como lo informamos en nuestra edición anterior, a mediodía de ayer llegó desde Los Andes un vagón con parte de la correspondencia internacional que se encontraba detenida en la cordillera a causa del accidente sufrido en la vía del Transandino.

Esta correspondencia, debido a las medidas adoptadas oportunamente por la Administración del Correo, fué distribuída rápidamente y a las 4 de la tarde ya había sido entregada completamente.

Hoy a mediodía deberá otro vagón con la correspondencia que se encontraba detenida en doza. Como la anterior, también distribuída en la misma.

EL SERVICIO DEL TRANSANDINO

Se nos informó ayer que el cio del Transandino se seguirá ciendo mientras se terminan paraciones en la vía, en la forma se ha estado haciendo hasta

$ 3.925 faltan en la caja del Telégrafo de Cañete

El Director General de Correos y Telégrafos, coronel Olivares, ha dado cuenta al Gobierno que el Jefe del Sector de Lebu, nombrado en visita en la Administración de Cañete, ha comprobado que en la Caja de esta repartición faltan $ 3,925.00.

La responsabilidad afecta al telegrafista 9.o de Concepción don José San Martín, por lo que el Director ha pedido se le suspenda de sus funciones por treinta días, mientras se pone término al sumario administrativo después del cual propondrá las medidas definitivas que deban adoptarse.

El Ministerio del Interior ha aprobado la medida disciplinaria aplicada por el Director de Correos.

HABANOS SELECTOS $ 80
HABANOS XXXX $ 60
Yo Fumo
Reina Victoria

Los seguros obli torios del perso de Policías

El Gobierno ha dispuesto Caja de Previsión y Bienestar Policías tome los seguros rios que señala la ley, a personal de la República.

Se descubre un terioso crimen en Comuna de San guel

El Retén de Carabineros cados en la Comuna de San ha llevado a efecto en timos días algunas felices gaciones, que dieron por do el descubrimiento de men que se mantenía la complicidad de numerosas sonas desde hace algún tiempo.

Según consta en el parte Carabineros de San Miguel llegado hasta el conocimiento esta autoridad, por diversos ductos, la noticia de haberse petrado en una de las esa comuna, un audaz que a pesar de ser verificado pleno día, habíase ocultado manera, que ningún indicio veló por muchos días.

En conocimiento de estos chos, el teniente Gabriel y el aspirante auxiliar los Araya, se pusieron en la del asesino, logrando aprehenderlo, después de una ardua anoche a las 7.

Como se pudo dejar más tarde, los hechos habían rrido de la siguiente manera:

El Jueves 4 del actual banse bebiendo en un de la calle Santa Rosa de muna de San Miguel, los duos Luis Reyes y Manuel Vergara, arrieros del Público.

Al mismo sitio llegaron después varios segadores do "La Legua", entre los contaba Ernesto Díaz Ríos se pusieron a beber como teriores.

Así las cosas, de improviso mencionado Díaz se dirigió Reyes, pidiéndole le plata para seguir bebiendo vista de la negativa de abalanzó sobre él, persiguiéndolo hasta la vía pública, en alcanzó derribándolo a

El herido moribundo gido por algunas personas hasta la fecha no han identificadas, y conducido Asistencia Pública en un arriendo, para en seguida ladado al Hospital San en donde falleció a consecuencia de las puñaladas recibidas

Mientras tanto el hecho manteniéndose el crimen tamente oculto, sin que los que lo presenciaron ta a la autoridad.

Como lo dejamos dicho riormente, los Carabineros ron noticias de este crimen graron aprehender anoche sino Luis Reyes, mientras taba impunemente en una tela por la calle Santa Rosa

LA VOZ DEL PUEBLO

¿HAY QUE PAGAR PARA BEBE AGUA?

Se nos ha escrito lo siguiente:

"Señor Director:

Ayer caímos, Jorge Robles, a la 6.a Comisaría, y Armando Leiva, a la 3.a, a las nueve de la mañana.

A ambos se nos trasladó a la Sección de Detenidos más o menos a las seis y media de la tarde.

Como a las ocho y media o nueve de la noche, tuvimos ambos, y tres más que nos encontrábamos detenidos, necesidad de beber un vaso de agua.

Se lo pedimos a uno de los que sirven en el establecimiento se nos cobró veinte centavos tarro.

El único que tenía dinero bles, de manera que fué el que se le reconoció el derecho aplacar su sed.

Los demás nos quedamos —Jorge L. Robles A. General la, 698. — Armando Leiva."

Dr J. COLLIS BROWNE'S
CHLORODYNA
PARA LAS
NEURALGIAS, BRONQUITIS, ASMA
T. DAVENPORT Ltd, Londres
Se halla en todas las farmacias

Base: Alcohol, cloroformo, opio y jarabe aromático.

CONCESION DE SERVICIOS ELECTRICOS

"Nemesio Muñoz, ha do del Supremo Gobierno la cesión necesaria para el miento de una central dora y red de distribución el pueblo de Hualqui, del amento de Concepción, con fin de hacer el servicio de bución de energía eléctrica"

A balazos lo asesinaron en el camino

LA TRAGICA MUERTE DEL MAYORDOMO DEL FUNDO LIPANGUI, CAUSA IMPRESION EN LOS FUNDOS DE LOS ALREDEDORES DE PUDAHUEL

El mayordomo del fundo Lipangui, Delfín Escobar Meza, como muchos otros, se dirigió a las carreras que debían llevarse a cabo en el fundo "El Peral" y que habían sido anunciadas con varios días de anticipación.

Nuestro pueblo es gran admirador de la raza caballar y especialmente los agricultores sienten por las carreras un verdadero culto. Y a esto se debe que las carreras de "El Peral" lograran atraer a gente de todos los fundos vecinos. Allí se encontraron obreros agrícolas y empleados no sólo del fundo nombrado, sino también de "El Peralito" y de "El Peralillo", que celebraron entusiastamente el día apostando a las patas de los caballos favoritos el dinero que llevaban encima.

Entre las personas allí reunidas estaban Nicomedes Armijo Quezada, Juan Bautista Martínez Díaz, Alfredo Gonzáles San Martín, Clodomiro Yáñez, Beatriz y Emma Ponce Santander, los que se retiraron del sitio de las carreras como a las ocho de la noche.

A esa hora siguieron los grupos en dirección a los fundos, donde vivían llevando el recuerdo de las carreras del día, contentos los gananciosos y de mal humor los que no tuvieron la suerte de ganar.

Pasaron las horas, y como a las 3 de la mañana, los carabineros destacados en Pudahuel recibieron la noticia de que en el camino vecinal que existe entre los fundos denominados "El Peralito" y "El Peralillo" se había producido un grave desorden en el que había sido muerto el mayordomo del fundo Lipangui, don Delfín Escobar Meza.

En el acto los carabineros se trasladaron al sitio indicado, donde pudieron verificar la efectividad de la noticia, pues allí estaba el cadáver del desgraciado mayordomo con el costado izquierdo atravesado de un balazo.

Las primeras informaciones recogidas por los carabineros dejaron de manifiesto que después de medianoche se había producido entre las personas que se trasladaban a sus hogares, una pendencia de trágicos resultados, ya que había sido asesinado nada menos que el mayordomo del fundo Lipangui, de un certero balazo.

¿Quién había asesinado a Escobar Meza?

Las primeras noticias no dicen nada al respecto, pero los carabineros aprehendieron a todas las personas cuyos nombres damos más arriba, a fin de que expliquen al juez del crimen de turno cómo se desarrollaron los trágicos sucesos.

El cadáver del mayordomo fué recogido por los carabineros de Pudahuel y trasladado a la morgue a fin de que se le practique la autopsia de rigor.

En la mañana de ayer, el juez del crimen de turno dió comienzo al sumario respectivo con las primeras declaraciones dadas por las personas detenidas.

El mismo juez dispuso que la Sección de Seguridad practique algunas investigaciones a fin de aclarar este asunto y establecer quien disparó el balazo mortal.

Este hecho ha causado profunda impresión en los fundos de los alrededores de Pudahuel, donde todos los protagonistas que actuaron en esta tragedia son muy conocidos

Viene condenado por homicidio

Ha ingresado a la Penitenciaría el reo Eduardo Solís que ha sido condenado a la pena de cinco años y un día por el delito de homicidio en la persona de Oscar Cruz Gaete.

El crimen ocurrió en la subida de los Caracoles del vecino puerto de Valparaíso en una noche del mes de Octubre del año pasado.

Interrogado por el juez sumariante, Solís expuso que había dado muerte a su adversario en una pendencia sostenida con él.

Se dió término al sumario y se condenó al homicida a la pena indicada más arriba, que es la que viene a cumplir a la Penitenciaría de Santiago.

A los 19 años trató quitarse la vida

Fué conducida a la Asistencia Pública la joven Ana Leiva Cartagena, de 19 años de edad, en grave estado a causa de haberse ingerido una fuerte dósis de veneno.

El hecho ocurrió en la Avenida de Italia N.o 1563 y se dió cuenta de él a la 14.a comisaría la que inició las primeras investigaciones para establecer las causas que tuvo la joven para atentar contra su vida.

De la Asistencia, la víctima fué trasladada al Hospital de El Salvador donde se encuentra en la actualidad.

Los cacos se llevaron 1,200 pesos en especies

La señora Clotilde Oñate Felid, domiciliada en Independencia N.o 327, se ha presentado a la 10.a Comisaría, dando cuenta de un robo de que fué víctima.

Los cacos que olfatearon el viaje de la citada dama al vecino puerto de Valparaíso, se aprovecharon de la ausencia de ésta para introducirse al interior de la residencia, de donde consiguieron llevarse numerosas especies y objetos que su dueña avalúa en la cantidad de mil doscientos pesos.

La Sección de Seguridad, de orden judicial, practicó activa diligencias para dar con los autores del escamoteo.

Lo mató la góndola N.o 6341

EL CHAUFFEUR FUE DETENIDO Y PUESTO A DISPOSICION DE LA JUSTICIA

El niño Julio Gallardo al caer de la góndola sufrió una muerte instantánea.

El camión N.o 6341 marchaba a regular velocidad, por Dolores esquina de Chorrillos, cuando el pequeño Julio, de seis años fué aplastado por las ruedas traseras del citado vehículo.

El chauffeur y dueño de la góndola Ernesto Romero, no huyó al producirse el accidente, quien poco después fué detenido por guardianes de la 11.a Comisaría, para ser puesto a presencia del juez del crimen de turno, a fin de establecer en forma precisa de cómo han ocurrido los hechos.

De orden judicial se envió el cadáver al Instituto Médico Legal para practicarle la autopsia de rigor.

El padre de la víctima, Julio Gallardo Moya, que vive en Dolores 1058, fué impuesto de la terrible desgracia.

Este hecho que consternó a las personas que lo presenciaron habría ocurrido de la siguiente forma:

En circunstancias que el autobús estaba detenido, el muchachito, furtivamente, se subió en la pisadera izquierda. Y como no fué visto por el chofer ni el cobrador, el vehículo continuó su marcha.

Pero en el punto arriba indicado, debido a un brusco vaivén del coche, el pequeño cayó bruscamente entre las ruedas de la máquina ocasionándose así una muerte horrorosa.

FUE IMPRUDENTE VICTIMA DE UN AUTOBUS

Desde Carmen esquina de Coquimbo fué enviado a la Asistencia Pública el niño de 13 años de edad Carlos Bravo.

En circunstancias que el pequeño pretendió subir al autobús N.o 1297, que estaba en movimiento sufrió una fatal caída, hiriéndole gravemente el pie derecho una de las ruedas traseras de la máquina.

Guardianes de la 6.a comisaría como decimos remitieron al herido a la Asistencia Pública, de donde se ordenó su traslado al Hospital de El Salvador atendiendo a la gravedad del caso.

El chauffeur Jorge Robles, domiciliado en General Urriola N.o 698, fué detenido a raíz del accidente para ser puesto a disposición del juez del crimen de turno por la resposabilidad que pueda caberle en la desgracia.

La familia del accidentado que vive en calle Sierrabella N.o 1375 fué oportunamente avisada del infortunio del pequeño Carlos.

EL "HULPO FRIO" ES UN PELIGROSO DELINCUENTE

ANTENOCHE DIO DE PUÑALADAS A ROBERTO ROJAS DONOSO

Una profunda puñalada en el abdómen tiene en serio peligro la vida de Roberto Rojas Donoso.

La desgraciada víctima recibió esta herida que lo tiene a las puertas de la muerte, de manos de un individuo apodado el "Hulpo Frío", quien cuando tiene un altercado jamás se anda con chicas.

¿Qué razones tuvo el Hulpo para apuñalear a Rojas? ¿Cómo se inició el incidente?

Por el momento se puede agregar sólo que esta lamentable desgracia ocurrió en la calle Washington esquina de Victoria, no lográndose obtener mayores datos debido a la gravedad en que se encuentra el herido.

Demás está decir que cuando llegaron los guardianes de la 12.a Comisaría el Hulpo había emprendido el vuelo limitándose éstos a remitir la víctima a la Asistencia Pública, para sus curaciones debidas.

Según las primeras averiguaciones, se ha logrado establecer que Rojas tiene su domicilio en Lira N.o 1566 donde se dió inmediato aviso de su desgracia.

La Sección de Seguridad de orden judicial, practica activas diligencias para aprehendr al hechor.

EN SU CARRERA LOCA. EL TRANVIA ATROPELLO LA CARRETELA

EL CONDUCTOR QUEDA HERIDO DE SUMA GRAVEDAD. Y EL MAQUINISTA CULPABLE FUE PUESTO HOY A DISPOSICION DEL JUEZ DE CRIMEN DE TURNO

"Debemos llegar a la hora" han declarado una y otra vez los maquinistas de los tranvías.

Y el cumplimiento de un deber impuesto por la Empresa de Tranvías obliga a llevar con gran velocidad por esas calles los carros que parecen van a desarmarse.

Esta velocidad es mayor aún en ciertas avenidas y especialmente en la de Irrázaval. Continuamente la 13.a Comisaría interviene en los atropellos producidos por los tranvías.

A la larga lista debemos agregar otro y que relatamos según el parte de la 13.a Comisaría pasado al Juez del Crimen de Turno.

Caminaba tranquilamente anunciando su mercadería la carretela N.o 43 de propiedad de Domingo Romero Pavez, gobernada por Gilberto Romero Jaña.

Las verduras frescas, recién salidas de la Vega eran adquiridas por los caseros con la videz de costumbre por obtener las mejores.

Nada hacía pensar lo que vendría después.

Feliz iba Gilberto Romero Jaña, cuando venía por la misma Avenida un tranvía con una velocidad loca.

Vino lo inevitable. De pronto en Irrázaval esquina de San Eugenio el tranvía lanzó léjos la carretela miéntras, que el gobernante salía por los aires...

aires...

El cuerpo de Romero Jaña cayó pesadamente al suelo. Se le prestaron los primeros auxilios.

Llegó la policía y procedió a aprehender al maquinista culpable y a llamar la Asistencia Pública.

El maquinista se llama Moisés Gonzáles Corahil y gobernaba el tranvía N.o 239 de la línea Ñuñoa.

Romero Jaña fué trasladado a la Asistencia Pública en estado de suma gravedad y el maquinista a la Comisaría de donde pasó a disposición del Juez del Crimen

SU CUÑADO CASI LO ASESINA

LE DIO UN BALAZO EN EL ABDOMEN, HIRIENDOLO GRAVEMENTE

En la tarde de ayer el barrio de Escanilla se vió alarmado por un disparo de revólver que era el anuncio de una desgracia ocurrida en la casa N.o 127 de dicha calle.

En el mencionado domicilio vivía desde algún tiempo a esta fecha Carlos Sánchez acompañado de su esposa Esterminia Velásquez, quienes hasta poco después de mediodía estaban ajenos al lamentable accidente de que iba a ser víctima el primero de los nombrados.

Hasta la casa de este matrimonio llegó en la tarde José Velásquez, dueño de la Panadería España, que está ubicada en calle Lastra 1407, hermano de Esterminia, quien fué la persona que hizo el disparo en contra de Sánchez hiriéndolo gravemente en el abdómen.

Guardianes de la 10.a Comisaría que llegaron oportunamente al lugar del suceso enviaron la víctima a la Asistencia Pública a fin de practicarle las primeras curaciones.

Se ignoran las causas que indujeron a Velásquez a atentar contra la vida de Sánchez, el que a raíz de estos hechos consiguió escapar sin lograr ser habido hasta el momento.

Autor de un atentado

Custodio Alcaíno Lazo, uno de los autores del atentado de que fueron víctimas Elvira Lecaros y Bernarda Rojas, fué detenido ayer por agentes de la Sección de Seguridad, en circunstancias que se encontraba en la Vega Central.

Como se recordará, aún quedan tres culpables que todavía no han sido habidos por la justicia, pero a los que ya se les sigue de cerca la pista, por lo que no pasará mucho tiempo sí que reciban también la merecida sanción.

LAS DEFRAUDACIONES DEL CAJERO

En una de nuestras informaciones anteriores nos referimos a las defraudaciones descubiertas en la sucursal Matadero de la Caja de Ahorros ascendente a la suma de $ 17.000 y de la sustracción de suma de $ 4.500, hechos de los que ha resultado responsable el cajero de la oficina y quien ya se encuentra detenido.

Se nos dice que Francisco Salgado, otro de los presos y quien figuraba como imponente de la Caja de Ahorros abrió su cuenta en la sucursal Estación de la Caja de Ahorros y no en la del Matadero, como erróneamente habíamos afirmado.

También se nos agrega que no hay mínimum para abrir las cuentas sino que lo que toma muy en serio son los antecedentes de las personas interesadas.

Por otra parte, el juez del crimen del primer juzgado que es el magistrado que está conociendo de la causa está trabajando con toda actividad en la marcha del proceso, aunque ya el hecho está totalmente descubierto gracias a las declaraciones dadas por los mismos reos.

Como ya lo hemos manifestado en la comisión de este delito aparece una tercera persona a la que se busca a fin de que explique al juez señor Villagra su participación en los hechos que se investigan.

BANCO ESPAÑOL
CHILE

Se pone en conocimiento de los señores suscritores de acciones de este Banco, que a partir de esta fecha pueden pasar a firmar la escritura constitutiva, en la Notaría de don Javier Vergara Rodríguez, Morandé 242, mediante el recibo que acredite haber integrado la primera cuota (50%) del valor correspondiente a sus acciones.

Este recibo será entregado por las comisiones nombradas para la cobranza.

EL COMITE ORGANIZADOR.

N|O

EL PANGASTROL

a base de Silicato de albúmina asociado a una medicación alcalina sedativa y antiespasmódica.

Constituye el remedio ideal de todas las enfermedades del estómago y del intestino, no solamente porque ataca el "Elemento dolor" sino también porque realiza la más perfecta cura gastro-intestinal permitiendo a la mucosa que se descongestione, se desintoxique se rehaga y entre en esta fase de reposo y de aislamiento en la que se cicatrizan sus erosiones, sus ulceraciones, ya que la mucosa se encuentra admirablemente protegida bajo la capa emoliente del Pangastrol.

No obra menos bien sobre el intestino, al que deseca sin estreñir y cuyas materias fecales desinfecta, quitándoles, además, el olor.

Literatura gratuita, pidiéndola a Productos Pangastrol, Casilla 1495, Valparaíso.

14—F

COMPAÑIA SUD - AMERICANA DE VAPORES

JUNTA GENERAL DE ACCIONISTAS

Se convoca a los señores Accionistas a reunión general ordinaria para el Jueves 11 de Febrero, a las 3 P. M., en la oficina de la Compañía Blanco N.º 895.

El Registro de Transferencias permanecerá cerrado desde el 1.º hasta el 11 de Febrero, ambos días inclusives.

Valparaíso, 26 de Enero de 192·

De orden del Directorio:

El Director-Delegado.

11—F

COMPAÑIA DE REFINERIA DE AZUCAR DE VIÑA DEL MAR

Por acuerdo del Directorio y de conformidad con el artículo N.o 34 de los Estatutos, se cita a los señores Accionistas, a Junta General Ordinaria para el Martes 16 del presente, a las 2.30 P. M., en la oficina de la Compañía, calle Serrano N.o 200, 3.er piso.

El Registro de las Acciones, permanecerá cerrado, desde el Sábado 6, hasta el Martes 16 del presente, ambas fechas, inclusive.

Valparaíso, Febrero 5 de 1926.— O. CARVALLO, Director Gerente.

16—F

¿QUIERE UD. OBTENER UNA IMPORTANTE REBAJA EN LA LA PRIMA DE SU SEGURO DE ACCIDENTES EN EL TRABAJO?

AVISE CON UNA SEMANA DE ANTICIPACION AL VENCIMIENTO DE SU POLIZA A LA "ASOCIACION DEL TRABAJO DE CHILE", INSTITUCION PATRONAL QUE CONSTITUYE LA MAS SOLIDA DEFENSA DE LAS INDUSTRIAS DEL PAIS

SALARIOS ASEGURADOS HASTA EL 31 DE DICIEMBRE PASADO $ 58.582.154.60

JUNTA EJECUTIVA:

Presidente: señor Ricardo Lyon; vocales: señores Carlos Edwards Mac-Clure, Carlos Aguirre Luco, Alfredo Houston, Manuel Foster Recabarren, Carlos del Campo, Alberto Valdivieso M., Manuel Hederra, José Plá Costa; Director General: Enrique Caballero C.

Pida datos a la DIRECCION GENERAL en su local propio:

CATEDRAL 1395 — SANTIAGO — CASILLA 3804 — TELEFONO 3477

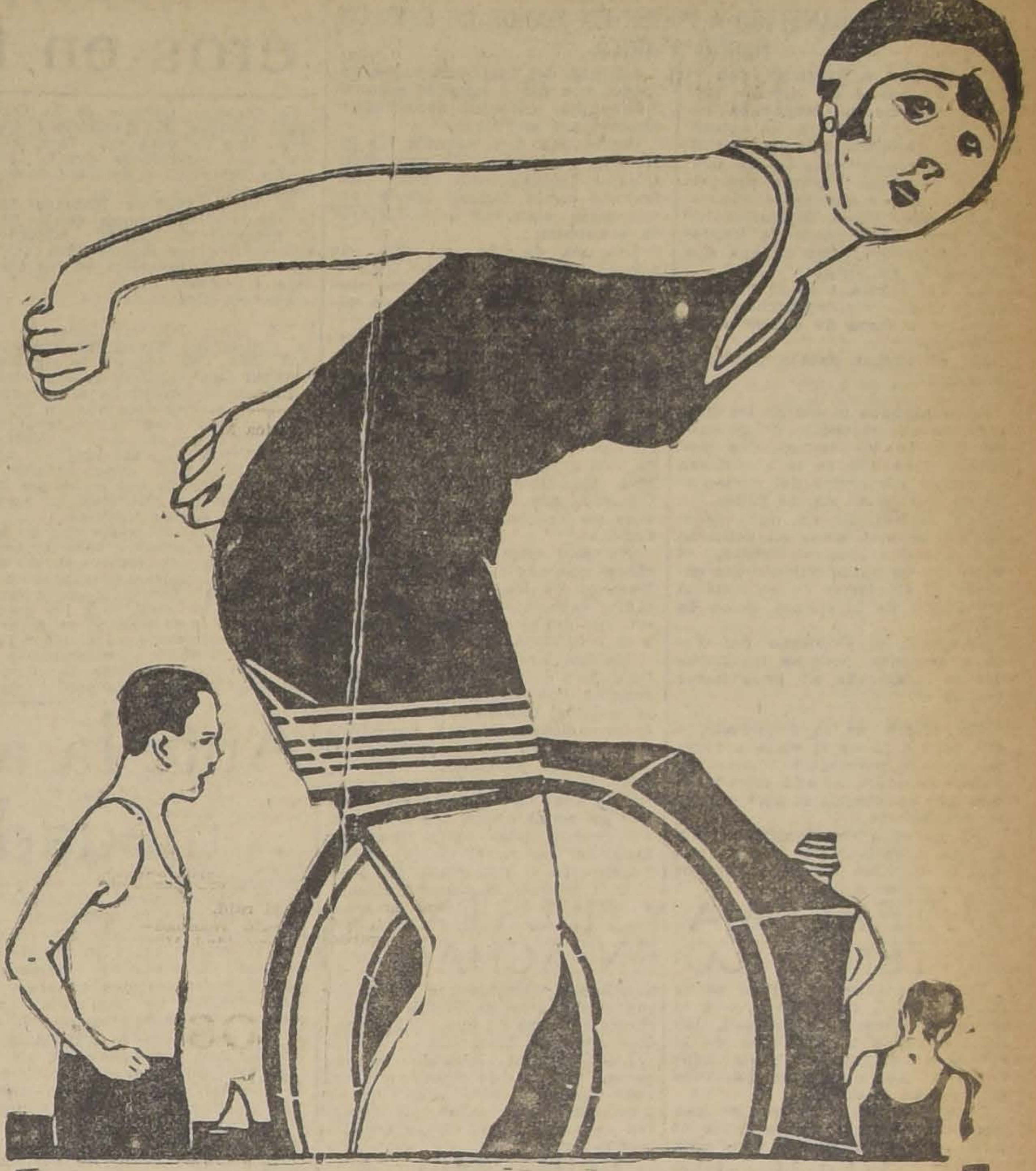

¡Un Suceso Comercial!

...significa la

Grandiosa Rebaja de

BLANCO y SASTRERIA

¡Vea las Vidrieras! ¡Visítenos en seguida!

3.er Día de las colosales ofertas

de VESTIDOS, Sombreros, Blusas y Delantales, para señoras y Señoritas!

¡Grandiosa Baratura en Sederías y Tejidos!

En Blanco

TOALLAS tejido nido de abeja, con flecos,	$ 4.90
TOALLAS afelpadas blancas, muy grandes, con cenefa de color	$ 5.90
SABANA de baño, género esponja, a cuadros, color calidad superior,	$ 22.50
PISOS de baño, género esponja colores fantasía,	$ 16.90
BATAS de baño, género esponja a rayas, cuello vuelto.	$ 44.50

CAPAS de baño para señoras, en género esponja color liso,	$ 59.50
TRAJES de baño para caballeros, pura lana, blusa blanca con faldón negro y cinturón, artículo de alta novedad,	$ 59.50
GENERO esponja blanco para sábanas de baño, ancho 160 ctms.,	$ 13.50
GENERO ESPONJA blanco, para toallas, el metro,	$ 4.50

SI UD. NECESITA COMPLETAR SU DESPENSA. AHORA ES EL MOMENTO.

Nuestro Departamento de Comestibles, brinda GRANDES REBAJAS de precio.

POR MUY POCOS DIAS.

TRAJE COMPLETO

Esmeradamente confeccionado en casimir inglés de lana, gran variedad de selectas fantasías,

$105

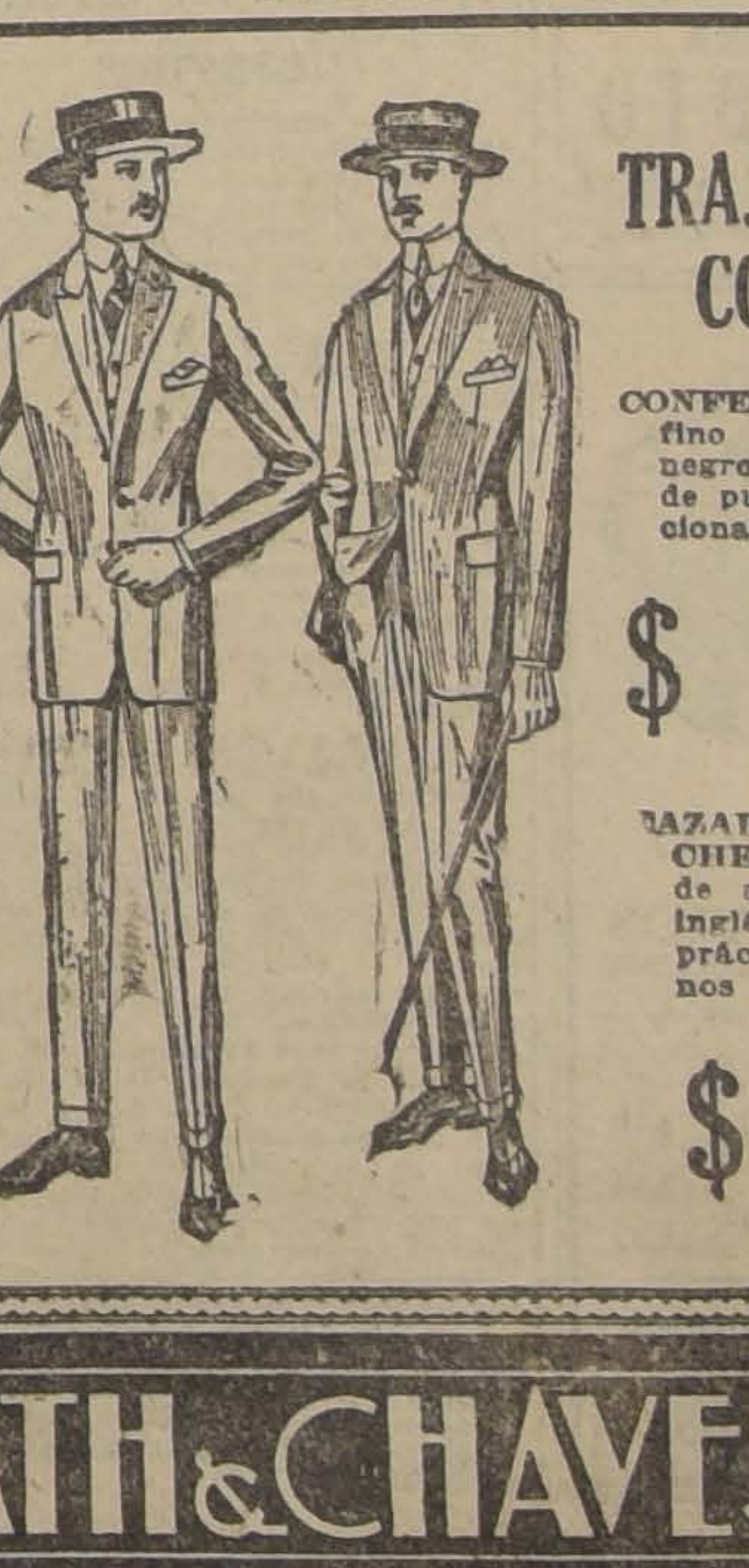

TRAJE COMPLETO

CONFECCIONADO en fino casimir azul y negro, artículo inglés de pura lana, excepcional,

$ 180.00

CAZADORA y BREECHE de gabardina de algodón, artículo inglés, durable y práctico, varios tonos de col···

$ 79.00

GATH & CHAVES

LA DIRECTORA DE LA ESCUELA CHILENA EN TARATA

HA VENIDO A SANTIAGO A PONER EN MANOS DE S. E. UN HIMNO A ARICA

Ha llegado a Santiago, con el objeto de poner en manos del Presidente de la República un himno de Arica, de que es autora, la señora Domitila Ulloa de Delfín.

Hemos tenido ocasión de conversar con ella, durante una visita que hizo a nuestro diario.

La señora Ulloa de Delfín fué la última Directora de la Escuela Superior de Niñas chilena que funcionaba en Tarata.

Ahí en Tarata pasó cinco años al frente del establecimiento, ocupada en la tarea de educar a las indiecitas.

En el mismo pueblo perdió a su marido.

Hace algunos meses se trasladó a Tacna con el objeto de obtener permiso de lal autoridades peruanas para que se le autorizara a recoger sus restos del cementerio de Tarata en donde yacen.

Por intermedio de don Agustín Edwards se puso en contacto con el señor Jaime Freyre, el Delegado peruano, quien dió a conocer al Gobierno de su país la pretensión de la señora Ulloa de Delfín.

Concedió el Gobierno del Perú el permiso, pero en tal forma que la interesada no pudo hacer uso de él.

En efecto, se la autorizaba a ella sola a hacer el viaje a Tarata. No se la permitía hacerse acompañar de nadie, ni aún del chauffeur que conduciría el auto en que se trasladaría.

Un permiso así significaba una abierta negativa. De manera que la señora Ulloa no pudo cumplir con su deber sagrado.

Además del incidente antes referido, nos dió a conocer algunos interesantes aspectos de su labor educacional en Tarata.

Ingresaban a la escuela las indiecitas poseedoras de una mentalidad rudimentaria. Para instruirlas en la historia patria era necesario encerrar esta historia en parábolas.

Después, de año en año, de acuerdo con el desarrollo intelectual que iban adquiriendo las educandas, ya se las instruía en todas las abstracciones.

De manera que al salir del establecimiento, con los seis años de estudio, las indiecitas eran chilenas convencidas. Tan chilenas, nos dice nuestra entrevistada, que en mi último viaje a Tacna encontré en esta ciudad a muchas de mis antiguas alumnas que habían abandonado, junto con sus familias, sus casas y sus siembras de Tarata, por seguir a los chilenos.

No sólo eran chilenas convencidas, nos anota la señora Ulloa. Después de los seis años de estudio, cada una de las indiecitas era un nuevo elemento agregado a la civilización.

Habían aprendido labores de bordado y costura. Muchas de ellas seguían con interés el curso de la vida del mundo a través de las informaciones de los periódicos que de vez en cuando llegaban al arrinconado poblacho.

Y lo que es más, unas cuantas de ellas consintieron alborozadas en echar abajo sus abundantes trenzas para lucir flamantes melenas "garconne" de que cuidaba solícito el peluquero del pueblo, el japonés Katukey Fujito.

EL TRACOMA Y TIFUS EXANTEMATICO EN ACHAO

El Gobernador de Achao se ha dirigido en la tarde de ayer a la Dirección General de Sanidad, dando cuenta de la aparición de la epidemia del tracoma, y del tifus exantemático, que están haciendo estragos en la ciudad.

Dice el Gobernador que se han producido treinta y seis casos de tracoma y numerosos de tifus exantemático, epidemias que amenazan con propagarse en vastas proporciones en vista de que no hay medios con que atacarla.

La Dirección General, por su parte, nos ha declarado que no tiene fondos ni medios con que ir a sofocar las epidemias que adquieren mayores proporciones que las que se cree.

EL VIAJE DE TURISMO A CONSTITUCION

QUEDAN POCOS PASAJES DISPONIBLES

Dadas las condiciones ventajosas y las comodidades de que dispondrán los excursionistas en este hermoso viaje a Constitución, es el interés con que el público ha recibido esta nueva iniciativa de la Empresa de Turismo Juan Zamorano Labbé.

Numerosas familias con 4 y 5 pasajes han pasado a hacer el pedido correspondiente, notándose un verdadero entusiasmo por esta excursión que seguramente va a ser del agrado de los participantes.

Tanto el viaje de Santiago a Talca como de Talca a Constitución se hará en coches especiales, para de esta manera cada excursionista pueda contar con su respectivo asiento.

La partida se ha fijado para el Sábado a las 7.45 A. M. para llegar a Constitución este mismo día a las 2.45 P. M. Se regresará de Constitución a las 8.30 P. M. para llegar a Santiago a las 8.55 A. M. del Lunes. Al regreso se pasará a Talca por 2.30 en donde se les prepara algunos refrescos en el Hotel Talca.

En cuanto al precio la Empresa ha fijado la suma de $ 135 valor que está al alcance de todo el mundo.

Todos los interesados pueden pasar desde luego a inscribirse en Teatinos 148 de 10 A. M. a 6 P. M. hasta el Jueves, pues este día se deberá entregar la lista completa de los excursionistas a la Dirección General de Ferrocarriles.

A todos los empleados públicos de provincia

SE LES PAGARA SUS SUELDOS ATRASADOS

En las oficinas de la Dirección del Tesoro se nos informó en la tarde de ayer que se han impartido las órdenes para que sean cancelados todos los sueldos atrasados al personal de la Administración Pública.

A las Tesorerías que se sabe tienen los fondos suficientes, sólo se les ha enviado la orden y a las que no cuentan con fondos en caja se les han hecho las respectivas Tesorerías están en condiciones de remesas.

Se nos agregó que casi todas las efectuar los pagos.

FIERRO
galvanizado y negro, acanalado, para techo de 6'—7'—8'—9' y 10', a precios fuera de toda competencia, ofrece:
Barraca de Fierro
S. SACK
Bandera N.o 827. —
Teléfono N.o 3409.
Casill aN.o 2833.
12—F

JUGO DE UVA
MARAMBIO
Pedidos: Teléfono N.o 2321

CONSULTORIO
— PARA —
PERROS Y GATOS
Dr. L. SCHMIDT HERMAN
MONJITAS N.o 780
Teléfono 3649
HORA: 2 a 7 P. M.
CONSULTA . . . . $ 6.00
AMBULANCIA (IDA Y VUELTA) . . . . $ 5.00
VACUNACION ANTI-RABICA . . . . . $ 10.00
VACUNAS "LIGNIERES"
REMEDIOS E INSTRUMENTALES PARA ANIMALES Y AVES.
LABORATORIOS

Los empleados del grupo control de Higiene social

ESTA NIMPAGOS DE DOS MESES

Entre los muchos empleados que hay impagos en la Administración Pública figuran los de la 3.a Brigada de Higiene Social que suprimió el Código Sanitario.

Estos empleados que suman sesenta y siete se les ha cancelado sus sueldos de los meses de Noviembre y Diciembre del año próximo pasado.

Anoche recibimos la visita de una numerosa comisión que venía a solicitar de "La Nación" su apoyo en vista de que ni el ex-jefe de los Servicios, señor Yungue, ni el Ministro de Higiene, han hecho nada para obtener los fondos con que cubrir los emolumentos de dos meses de trabajo.

Según las disposiciones del decreto-ley que creó la 3.a Brigada de Higiene Social parte de los fondos para costear los servicios debía darlos la Intendencia Municipal. Dicen los empleados que ignoran las causas que no han permitido al Intendente Municipal entregar estos fondos con los que debían pagarse los sueldos de Noviembre y Diciembre. Dicen que se han hecho toda clase de gestiones, sin resultado y en esta situación, se acercarán al Presidente de la República, Excmo. señor Figueroa Larraín, para hacerle presente la situación en que se encuentran.

Una encomiástica nota del jefe de la Inspección de agua y desagües

El señor Guillermo García Latorre que ha sido nombrado últimamente profesor de química médica de la Escuela de Medicina, ha presentado la renuncia del puesto que desempeñaba de químico del Laboratorio de Análisis de Agua de la Inspección respectiva.

Con este motivo, el jefe de los servicios, señor Lira, le ha dirigido la siguiente comunicación:

"El suscrito ha tomado conocimiento de la renuncia presentada por usted de su puesto de químico del Laboratorio de Análisis de Agua de la Inspección, motivada, según usted lo ha manifestado, por haber sido designado profesor de química de la Escuela de Medicina, funciones que le quitan todo el tiempo que podría dedicarse al trabajo de nuestra oficina.

Me hago un deber en expresarle a usted el sentimiento con que lo veo alejarse de las labores de este servicio, en el cual desde la fundación del laboratorio de la Inspección, sus condiciones de actividad y preparación hallaron un campo para realizar una importante obra científica que servirá de ejemplo y estímulo a los que le suceden en este puesto. Al mismo tiempo, tengo el agrado de expresarle mis parabienes por el honor que la Facultad de Medicina le ha discernido al designarlo para regir una de las cátedras de su especialidad en la Escuela Médica reconociendo y premiando de esta manera su preparación y entusiasmo por el cultivo de las ciencias químicas.

Deseándole un éxito completo en sus nuevas y elevadas tareas, le ruego recibir las expresiones de aprecio del personal superior de la Inspección y las del suscrito, que tiene el agrado de suscribirse de usted Atto. y S. S. — (Firmado). —Leonardo Lira".

Se limitará el número de pasajeros en tranvías y autobuses

EL GERENTE DE LA COMPAÑIA DE ELECTRICIDAD CONTESTA UNA NOTA AL INTENDENTE MUNICIPAL, EL QUE LA TRASCRIBE AL PREFECTO DE POLICIA

El Director Gerente de la Compañía Chilena de Electricidad contestó ayer la nota del Intendente Municipal, relacionada con la limitación del número de pasajeros en los tranvías.

El señor Phillips Huneeus hizo la trascripción íntegra de la nota al Prefecto de Policía pidiéndole que arbitre los medios para evitar el exceso de pasajeros en los tranvías y autobús.

La nota dice así:

"El señor Director Delegado de la Compañía Chilena de Electricidad Ltda., ha dirigido la siguiente nota a esta Intendencia Municipal:

"Tengo el agrado de acusar recibo de su atenta nota número 29, de fecha 28 de Enero, en la cual me manifiesta que el señor Prefecto de la policía del orden no puede destacar tropa para hacer cumplir la determinación de que no viajen pasajeros en las pisaderas, ni partes exteriores de los tranvías.

La Compañía lamenta que no haya fuerza disponible para el cumplimiento de esta orden que, sin duda, sería el único medio práctico y eficaz para conseguir su cumplimiento; y en obsequio a los deseos del señor Intendente y de acuerdo con lo manifestado por el señor Prefecto, daré orden e instrucciones al personal en el sentido de detener los tranvías para que pueda actuar la fuerza pública, obligando a bajar a los pasajeros estacionados en las pisaderas y partes exteriores, cuando el caso lo requiera.

Naturalmente, si la fuerza pública no acude con oportunidad no podrá mantenerse la detención del tranvía, porque ello causaría serios perjuicios en los itinerarios y se traduciría en un perjuicio evidente del servicio, comprometiendo no sólo la línea afectada, sino, en muchas circunstancias, toda la red.

Las instrucciones a que me refiero en la forma indicada se darán en la inteligencia de que la autoridad procederá en igual forma; y en una forma eficiente y decidida con respecto de los autobús, ya que de lo contrario la orden quedaría burlada por éstos, lo cual se traduciría en malquistarnos las voluntades del público, que está dentro de nuestros intereses mantener, haciendo el mayor negocio los autobús con los pasajeros, que se obligarán a descender de nuestros tranvías.

Al dictar las órdenes del caso, con respecto a los autobús, me permito hacer presente a usted que la detención de éstos para el cumplimiento de la orden respectiva, no acarrearía los mismos perjuicios en el tránsito que la detención de un tranvía, por el hecho de no ir en líneas fijas; y que esta circunstancia debe tomarse en cuenta en orden a la eficacia y rigor con que se aplique la medida, única forma de hacer efectiva la nuestra, por las razones que quedan apuntadas".

He insertado íntegra la nota anterior, a fin de que esa Prefectura encuadre, si lo tiene a bien las instrucciones que habrá de dar al personal subalterno, en conformidad a lo decretado, tanto con relación a los tranvías y autobús como a cualquiera otra clase de vehículos de locomoción colectiva, con el objeto de satisfacer en forma efectiva y sin trastornos, los deseos del vecindario que con justicia pide que la locomoción urbana de pasajeros se haga en forma cómoda y excenta de los peligros a que se exponen los que usan de vehículos que la sirven, a causa de las aglomeraciones de pasajeros.

Con la ayuda absolutamente necesaria de la policía del orden, prestada en forma enérgica a la vez que prudente, esta Intendencia cree que este mal que afecta tan seriamente al tránsito público habrá de desaparecer muy pronto en los servicios de locomoción que prestan los tranvías [illegible].

Dios guarde a usted.—(Firmado) —Luis Phillips Huneeus".

Ante la amenaza de las enfermedades internacionales

EL DIRECTOR GENERAL DE SANIDAD SE DIRIGE AL MINISTRO DE HIGIENE, DECLINANDO TODA RESPONSABILIDAD.—TODOS LOS VAPORES DEBERAN RECALAR EN ARICA POR EL NORTE, Y EN PUNTA ARENAS, POR EL SUR

Las informaciones exclusivas de "Los Tiempos" de ayer tienen en antecedentes de la grave amenaza que se cierne sobre la República con motivo de que los buques que entran a los puertos chilenos no son recibidos por las autoridades sanitarias y pueden ser portadores de las enfermedades internacionales que son tan peligrosas.

Esta situación se debe al hecho de que el Código Sanitario suprimió el cargo de médico de puerto, entregando la misión de recepción de naves a otros funcionarios, los que, como no han sido nombrados no pueden iniciar sus funciones en esta delicada labor.

El Jefe del Departamento de Sanidad Marítima y de las Fronteras, doctor don Enrique Fagalde envió al Director de Sanidad una nota donde se deslinda de toda clase de responsabilidades ante la amenaza de la aparición en nuestro país de la fiebre amarilla, bubónica y cólera en vista de esta grave irregularidad producida con el no despacho de los nombramientos sanitarios.

EL DIRECTOR SE DIRIGE AL MINISTRO DE HIGIENE

El Director de Sanidad doctor Lucas Sierra, envió ayer una nota al Ministerio de Higiene, donde hace presente la situación en que se encuentra el personal sanitario.

Dice el Director señor Sierra, que con la vigencia del Reglamento que debe regir la Sanidad marítima, se produce el caso de que los capitanes de las naves mercantes, rehusan, con perfecta razón y ajustados a la ley, pagar tos emolumentos que pagaban por la inspección sanitaria. Mas adelante agrega el doctor Sierra que no disponiendo la Dirección de Sanidad de ningún oficial técnico nombrado en el sentido eficiente de la palabra, es decir no refrendado su nombramiento, a quien confiar la inspección sanitaria de esos barcos, quedan muchos puertos del norte, especialmente, lo mismo que algunos del sur, sin inspección sanitaria de ninguna especie. Enunciar simplemente este hecho, es exponer claramente toda la gran responsabilidad que puede confrontar de un momento a otro al país entero ante la posible internación de enfermos infecciosos. Finalmente en la nota el Director de Sanidad dice: "Esta Dirección denuncia el hecho y declina toda responsabilidad que pudiere afectarle ante esta eventualidad. Ruega al señor Ministro que mientras subsista este estado de cosas se sirva arbitrar los medios eficientes para el resguardo y debida protección sanitaria de los puertos chilenos.

TODOS LOS VAPORES DEBERAN RECALAR EN ARICA O PUNTA ARENAS

Al mismo tiempo, el Director doctor Sierra, envió una comunicación a todas las compañías de vapores donde hace presente que no se despachará ninguna solicitud en que se pida que algún vapor deje de recalar en Arica por el norte y en Punta Arenas por el sur.

El doctor Sierra dirigió una comunicación telegráfica al doctor Aravena de Arica, ex-médico de puerto, donde le solicita de su altruismo quiera continuar recibiendo los vapores mientras se resuelve la situación de los empleados sanitarios.

Se transformará la Plaza Italia

SE ORDENO LA CONFECCION DEL PROYECTO QUE SE PONDRA EN EJECUCION INMEDIATAMENTE

El Intendente Municipal, don Luis Phillips Huneeus, ha ordenado la confección del proyecto de transformación de la Plaza Italia y que consulta la supresión de líneas de tranvías y la prolongación de otras hasta la estación de Pirque.

Este proyecto deberá estar terminado en breve y se pondrá inmediatamente en ejecución a fin de que la Empresa de Tranvías que está haciendo la reparación de las líneas de la Alameda entre Carmen y Plaza Italia, haga los trazados en la forma que indique el proyecto de transformación que dejará a la Plaza Italia en condiciones de belleza y buen gusto.

Probabilidades de temperatura más alta a fines de semana

Y LUEGO DESPUES CAMBIOS ATMOSFERICOS

(Especial para "La Nación"

En las últimas 24 horas las condiciones meteorológicas generales del país han variado ligeramente; la presión ha subido en la Zona Central y ha bajado en el Sur, pero sin modificar el régimen isobárico anterior.

Esto tuvo su influencia sobre la temperatura de la Zona Central la cual se manifestó algo menos calurosa. Las máximas fluctuaron de 28 a 31 grados a la sombra.

La radiación solar se ha mantenido relativamente baja en los últimos días, tal como se anuncia en el Boletín Mensual, pero debe principiar a aumentar pronto para llegar a un máximum alrededor del Sábado o Domingo próximos.

En consecuencia, en los próximos días hay probabilidades de un nuevo ascenso de la temperatura, y luego después cambios atmosféricos de importancia que afectarán principalmente la costa y la Zona Sur del país.

Observatorio del Salto, a las 22 h. del 9 de Febrero de 1926.

En $ 5.000,000

SERA REDUCIDO EL PRESUPUESTO DE AGRICULTURA

Durante los últimos días el Ministro de Agricultura ha estado preocupado del estudio de las economías que se deben introducir en el Departamento a su cargo.

Por informaciones que hemos obtenido, es probable que el estudio de ese presupuesto quede terminado hoy o mañana, habiéndose introducido algunas economías de consideración en los gastos generales, las que suben a más de $ 5.000,000.

Es de hacer notar que el presupuesto de gastos en el año último en Agricultura e Industria ascendía a la cantidad de 20 millones de pesos.

Los fondos para los servicios de Beneficencia

"Los Tiempos" de ayer dieron a conocer la noticia de la devolución de decretos que concedían fondos para la atención del Hospital de Concepción.

Esos decretos que fueron dictados por el Vice-Presidente de la República y por el ex-Ministro, doctor señor Ferrer, han entrado a formar parte de las economías del señor Ministro de Hacienda, quien los ha devuelto al Ministerio de origen, según se nos informó en esa Secretaría de Estado.

Como se sabe, el Ministro de Higiene, doctor Córdova, fué al Sur a estudiar la situación aflictiva de las beneficencias de Concepción, Chillán y Temuco.

Señorita
para la venta de confecciones para señoras, se necesita.
PUENTE 798
ESQUINA SAN PABLO

Pasto
primer corte muy buena clase, vendo 3,000 colisas,
—: ROSAS 961 :—

Desde Hoy
ha dejado de ser cobrador de mi bodega
"LA ECONOMIA"
el señor
LUIS FLORES
NICOMEDES CAMPOS

OFREZCO CAPITAL
HASTA
$ 60,000
Para negocio o industria, de utilidades comprobadas. Exijo garantías.
Luis Cordero — Bandera 441

Togal
¿Le duele la cabeza? ¿Sufre de jaquecas? ¿Siente malestar? Pida en la primera botica un sobrecito Togal. Contiene dos tabletas: le costará sólo sesenta centavos.
Fórmula: Acido acetilo salicílico, citrato de litio, citrato de química.

SERPENTINAS
POR MAYOR OFRECE
BENJAMIN TALLMAN
ROSAS 2789. Plaza Yungay
TELEFONO 5047. CASILLA 5509

Jubilación del Visitador de Caminos don Alejandro Torres Pinto

Entre los últimos decretos dictados por el Supremo Gobierno, figura el que concede su jubilación al Visitador de Caminos de la Dirección de Obras Públicas, señor don Alejandro Torres Pinto.

El señor Torres Pinto inició sus actividades como Sub-Inspector de Cobaderas en las Islas de Más Afuera el año 1891. En el desempeño de este puesto lo sorprendió la Revolución de ese año y desde el primer momento figuró con entusiasmo en las filas de los partidarios del Presidente Balmaceda. Permaneció retirado de la Administración hasta el año 95 en que desempeñó con dedicación varios puestos en el ramo de Instrucción Pública. Pocos años después ingresaba a la Dirección de Obras Públicas como ingeniero y desde esa fecha ha desempeñado todos los puestos hasta llegar al de Inspector Visitador de Caminos.

Como Inspector General de este Servicio concurrió con sus conocimientos a la dictación de la Ley de Caminos y le correspondió a él aplicarla. Muchos fueron los escollos que encontró pero supo vencerlos merced a su atinada labor y conocimiento de ella. En los Congresos de Caminos que se han celebrado últimamente ha figurado con brillo tomando parte muy activa en todos sus debates. Se retira después de 25 años de servicios y deja vinculado su nombre a todo el progreso que últimamente ha alcanzado el importante servicio de mejoramiento de las carreteras en toda la República.

Sus compañeros y subalternos, entre quienes deja los mejores recuerdos, le ofrecerán próximamente una manifestación.

El Director de los FF. CC. del Estado

CONFERENCIO CON EL MINISTRO DE INDUSTRIA

En la mañana de ayer el Director General de los Ferrocarriles, don Luis Schmidt, celebró una larga conferencia con el Ministro de Industria, don Luis Larraín.

Según fuímos informados, en esta conferencia se trató largamente de las facilidades que da la Empresa a las Compañías Carboníferas para el traslado de sus productos.

El señor Schmidt manifestó al señor Ministro que siempre y en toda ocasión la Empresa de los Ferrocarriles había prestado atención preferente a las peticiones de material que hacían las Compañías Carboníferas, habiéndose aún tomado un acuerdo por el Consejo de los Ferrocarriles en el sentido de que se iguale al transporte de esos productos entre Santiago y San Antonio y Santiago y Valparaíso.

EL RESPONSABLE DE LOS IN CIDENTES DE LA CARCEL

HA SIDO EXONERADO DE SU CARGO, NOS DICE EL SUB CRETARIO DE JUSTICIA, Sr. JORGE GAETE

En la tarde de ayer conversamos con el Sub-secretario del Ministerio de Justicia señor Jorge Gaete, sobre algunos incidentes ocurridos en la cárcel de esta ciudad.

Estos hechos — nos dijo el señor Gaete — ocurrieron hace más de seis meses y se trata de un reclamo interpuesto en forma correcta y reglamentaria por los penados, sobre la condimentación de la comida.

Inmediatamente de ser conocido este reclamo por el Ministerio de Justicia, me trasladé en persona a la Cárcel y se solucionó fácilmente la dificultad.

Hace también algún tiempo — nos dijo el señor Gaete — el comandante de la gendarmería de prisiones, en una de sus acostumbradas visitas nocturnas a la Cárcel, encontró en una de las oficinas de este establecimiento a una mujer. Inmediatamente se iniciaron las investigaciones del caso, constatándose la culpabilidad del oficial de guardia señor Melo, quien fué separado de su puesto. En la misma forma fué cambiado el capitán de ese destacamento, aunque no tenía participación directa en lo ocurrido, reemplazándose por el capitán señor Carlos Carreño, quien tiene estrictas instrucciones respecto a la conducta del personal a sus órdenes.

En cuanto al asalto que sufrieron dos guardianes comunales, detenidos en la cárcel — terminó diciéndonos el señor Gaete —desgraciadamente se ha constatado que hay mucho de verdad.

Según ha informado al Ministerio la Comandancia de la Gendarmería de Prisiones, algunos reos de la Cárcel lograron abrir las puertas de sus calabozos, descorriendo hábilmente los pestillos, desde el interior. Una ve se dirigieron a otras celdas tando varios reos más.

En esta forma llegaron has calabozo en que estaban dete dos guardianes comunales, la fueron intimidados por los quienes vestían viejos unif de la guardia, dados de baja fueron repartidos entre los dos por el comandante de la darmería, en vista de que se contraban casi desnudos.

Los guardianes, ante las nazas de los reos uniform obedecieron todas sus ór siendo completamente desp de sus ropas, las que hasta cha no han sido encontradas pechándose que han sido en fuera del establecimiento, chándose de las personas qu sitan a los penados.

MEDIDAS TOMADAS POR DIRECCION DE LA CAR

En vista de estos acontec tos, el alcalde de la Cárcel tió las órdenes del caso al tán señor Carreño para que ficara las investigaciones y tificar a los culpables.

El capitán aludido hizo car un detenido allanamiento las celdas de los penados, trándose algunas sumas de ro y varios puñales, que declarados en comiso; pero contrar rastro alguno de la pas de los guardianes desp

Además, se ha ordenado a los reos los uniformes de baja, que se repartieron ellos, y dejar establecido que da ropa que entre al est miento no podrá salir de él, se ha llegado a constatar que reos, muy a menudo, envía empeñar sus prendas vali le cualquier artimaña.

EJERCITO Y ARMADA

EL JEFE DE LA DIVISION REVISTO LA II BRIGADA DE CABALLERIA

LOS REGIMIENTOS REGRESARON A SUS GUARNICIONES

En la mañana de ayer se verificó en los alrededores de Apoquindo la revista de Brigada de los cuerpos de caballería que vivaqueaban en aquellos campos.

Más o menos a las 7.30 de la mañana llegaba el general don Manuel Véliz y oficiales del Estado Mayor al campamento siendo recibido por la tropa formada en columnas por pelotones y por los acordes de la Canción de Yungay.

Después que el general señor Véliz hubo pasado la revista de rigor, se ordenó que los cuerpos Cazadores, Dragones, Coraceros, una batería del Maturana y un destacamento del Telégrafos se dirigieran a los lugares que previamente habían sido fijado para el de de las tareas que fueron tas por el Jefe de la Divisi

Al problema táctico se mienzo en la conjunción del no de Santiago y Tobalaba, do los ejercicios hasta cerca 12 del día, hora en que el señor Véliz reunió a los Comandos y oficiales para la crítica.

En las primeras horas noche de ayer, los diversos de las unidades de la II Brig Caballería, se dirigieron a pectivas guarniciones, el Coraceros por tierra has del Mar.

REVISTA DE LA III BRIGADA DE CABALLERIA.— En los últimos días de la presente semanaa el Jefe de la División de Caballería, general don Manuel Véliz, se dirigirá a Melinco con el objeto de revistar los cuerpos Húsares y Guías que forman la III Brigada de Caballería.

EL GOBERNADOR MARITIMO DE SAN ANTONIO.— Ayer en la tarde se dirigió a San Antonio el capitán de fragata don Roberto Stone con el objeto de hacerse cargo de la Gobernación Marítima de ese puerto.

MANIFESTACION AL COMANDANTE SR. DITTBORN.— Los jefes y oficiales del Estado General festejaron al capi Navío señor Julio Dittborn copa de champagne con su reciente nombramiento tor del Territorio Marítimo alejamiento de ese organismo.

Ofreció la manifestación del Estado Mayor General Charpin quien se refirió bor desarrollada por el born en esa repartición legado de la Marina de

El general señor Charpin entrega de un valioso nombre de los oficiales Dittborn.

Liceo de Niñas "Rosario Orrego" N.o 5

(VICUÑA MACKENNA N.o 24)

La matrícula estará abierta desde el 1.o hasta el 10 de Marzo.

Exámenes: de admisión de preparatorias. — Viernes 5, Lunes 8, Jueves 11.

Exámenes de admisión para el 1.er año de humanidades. — Martes 9 y Jueves 11.

Exámenes de repetición

Miércoles 10. — Castellano, Filosofía, Francés e Inglés, de 1.o a 6.o años a las 8 y media A. M.

Viernes 12. — Ciencias Naturales, Biología, Física y Química de 1.o a 6.o años, a las 8 1|2 A. M.

Sábado 13. — Historia y Geografía y Educación Cívica y Matemáticas de 1 o a 6.o años a las 8 y media.

Las clases empezarán el Lunes 15 de Marzo.

Liberación de derechos de Aduana

El Ministerio de Hacienda ha decretado la liberación de derechos de Aduana para las mercaderías que se indican, destinadas a las personas o instituciones siguientes:

Para la iglesia del convento de la Merced de esta capital, ocho cajones que contienen 1,743 imágenes religiosas, llegadas por el vapor "Cafarro" e internadas por el puerto de Valparaíso.

Un cajón internado por Talcahuano, llegado a bordo del "Missisipi" y que contiene un aparato de proyecciones fijas destinado a la instrucción de feligreses de la Parroquia San Juan de Mata, de Concepción.

Para la empresa del ferrocarril Transandino por Juncal despachadas por Valparaíso: Por el vapor "Santa Ana" 42 barriles de aceite mineral lubricante y 12 atados de ruedas de acero. Por el vapor "Santa Elisa" 1,700 jabas de accesorios de hierro, 58 cajones de accesorios para arriadores, 6 cajones de planchas de yagos de acero y dos cajones con artículos y materiales de electricidad.

Por el "Aconcagua" catorce barriles con cables de aluminio.

Un folleto sobre industria del sali

PUBLICARA LA OFICI RRESPONDIENTE DEL NISTERIO DE HACIEN

La oficina del Salitre del terio de Hacienda está do un folleto con todos sobre la industria salitrera fueron proporcionados a los tos de la Misión presidida Kemmerer.

El folleto en referencia drá una estadística com bre consumo, producción, y demás detalles relaciona el salitre y ha sido editad objeto de que sirva de consulta en la materia.

LA NERVIOSIDAD
y el histerismo van siempre acompañ de cierta depresión ral, inapetencia, pacidad física y tal, trastornos nutrición y, sobre do, del insomnio atormenta. Deber d paciente es procurar robustecimiento de nervios, mediante sueño tranquilo, fundo y reparador, obtendrá inmedi mente con el uso de sedantes e inofensi
Tabletas "Bayer"
ADALIN
ADALINA: Bromodietilacet

Ofrecemos dos Autocarriles
trocha ferrocarr'les del Estado, fácilmente adaptables a otra trocha, uno sin uso, carrocería metálica; otro poco uso, carrocería de madera.
Tratar: AGUSTINAS 1269.

L MOVIMIENTO DE LOS ARRENDATARIOS

(Versión oficial)

La Junta Ejecutiva Nacional se nió anoche a las 9, para tratar re la nueva situación que se rá a los arrendatarios con la uncia de los presidentes de los bunales de la Vivienda de San go.

spués de un amplio debate, hu unanimidad para producir los erdos que fueron inmediatamente sancionados por la J. E. N.

stos acuerdos son recusar a los sidentes acusados de prevarica n, dado que no han sabido cum con el juramento que hicieron la Intendencia el día en que se stituyeron los tribunales, com metiéndose a hacer cumplir el de to-ley 261 a costa de sus mis cargos de presidentes de los unales encargados especialmen de esta clase de justicia.

a recusación se hará por medio un memorial a la Intendencia y al Ministerio de Previsión So en el que se hará una exposi de la actuación deficiente de uno de los presidentes de los unales, al no conocer de los jui que les encomendara el mismo eto-ley y los fallos contradic s al mismo decreto dictados los mismos organismos durante funcionamiento.

demás la Junta Ejecutiva Na al de Arrendatarios en un me al especial dará a conocer al istro de Previsión Social la la por más deficiente con que fun an los tribunales en los pueblos están fuera de la capital, como ién las actuaciones poco acep es que ha venido desarrollando Consejo Superior de Bienestar al, organismo que ha cooperado mente en la protección y am o de todos aquellos interesados no cumplir el decreto-ley men ado.

n este memorial se acompañarán en los anteriores, todos los cedentes y documentos que para estos casos se requieren hasta probar que sólo los arrendatarios han dado cumplimiento al decreto-ley 261.

RENUNCIA DE LOS REPRESENTANTES DE LOS ARRENDATARIOS EN TODO EL PAIS

Después de estudiar en forma detenida y serena se tomó el acuerdo de que los representantes de los arrendtarios renuncien sus cargos que desempeñan en todo el país.

Este acuerdo se tomó tomando en consideración que los miembros de los tribunales han hecho pasto de la ley que se les encargara hacer cumplir, quedando siempre el representante de los arrendatarios en minoría y tomando en cuenta que hay una enorme cantidad de representantes que han tenido que declararle la huelga al Tribunal debido a la burla que se está haciendo de sus derechos.

Estas renuncias las harán en el comicio simultáneo que se hará a través del país, para el día 19 de Febrero, en conmemoración al primer aniversario de lucha.

EL COMICIO DEL DOMINGO PROXIMO EN VALPARAISO

Los arrendatarios de Valparaíso realizarán el Domingo próximo un gran comicio público preliminar del que efectuarán el día 19 de Febrero en la plaza Sotomayor.

Para mayor éxito de este comicio se realizarán los preparativos con todo entusiasmo, bajo la dirección de la Liga de ese pueblo que inició últimamente un gran movimiento de propaganda hasta hacer reaccionar las actividades de los arrendatarios del vecino puerto.

La Junta Ejecutiva Nacional ha acordado enviar a los señores Osvaldo Moreno y José Rodríguez para que hagan uso de la palabra en ese comicio y den cuenta en asamblea pública de las actividades de este Cuerpo Central de los arrendatarios.

onferencia de esta noche en el Centro "El Despertar"

A DEMOCRACIA ANTE EL MO IENTO DE LOS ASALARIADOS"

sta noche se verificará, en los ones de este Centro, Matucana esquina de Rosas, la conferencia que dictará el señor Alejandro Escobar y C., cuyo tema es: "La Democracia ante el movimiento de los asalariados".

Se ha invitado especialmente a esta velada a los dirigentes y parlamentarios demócratas, asalariados y comunistas. Como de costumbre, habrá tribuna libre.

Los obreros del Ferrocarril Trasandino

ELEVAN UN MEMORIAL

Los obreros de Ferrocarril de su dirección, en la sección Chilena, elevan el siguiente Memorial para su consideración:

REGLAMENTOS

1.o Que el Reglamento de Trabajo impuesto al personal de talleres, tiene varios artículos que se desea sean modificados.

2.o Que el Reglamento impuesto al personal de tracción, también merece algunas modificaciones por considerarlas este personal inaceptables. Por ejemplo: Los artículos 8 y 9 que tratan sobre los caldeadores, que deben pasar a ser fogoneros de 5.a clase, se consideran demasiado exagerado.

Art. 21, letra R. Se nos quita dos horas de descanso, pues antes hemos estado trabajando de 13.30 horas a 15 hs., y ahora se nos exige estar hasta las 17 hs., después de haber hecho una jornada.

Art. 22, letra D. El personal considera que 1|2 hora no es suficiente para revisar la máquina al dejar el servicio, en consecuencia, debe quedar con 1 hora contantes.

Art. 30, letra D. Debe pagarse el desayuno desde las 7.30 hs. y no de las 6.30 hs.

Art. 34. Desde el momento en que no puede haber malas intenciones en los atrasos y accidentes, no debe existir tal artículo.

Art. 41, letra G. El personal considera que la Empresa no debe tener ingerencia en los asuntos particulares y ajenos a ella, que los obreros hagan fuera del recinto del Ferrocarril.

Arts. 45|9. Un representante del personal debe tener audiencias cuando las circunstancias lo exijan.

Art. 53. Del momento que se reglamenta los ascensos, no hay motivos para someterlos a la consideración de determinados jefes, sino debe llenarse la vacante inmediatamente de producida.

Art. 54. El tiempo requerido para ascender de una clase a otra, no debe de prolongarse del tiempo que tenían.

SITUACION DEL PERSONAL

Señor Gerente: para nadie es un misterio, que la situación de los obreros en general, se hace cada día más y más aflictiva, debido alalza ascendente de los artículos de consumo, como igualmente los cánones de arriendo de las habitaciones que, hoy han llegado a precios increíbles. Agregando a todo esto, el valor casi nulo de nuestra moneda, tenemos que el obrero no alcanza a sufragar las más premiosas necesidades.

Es humano, señor, que toda persona, según su posición social, viva de una manera holgada y cómoda; pero, con los actuales jornales, como ya lo hemos manifestado, tenemos que prescindir de estos legítimos derechos a la vida. Nos parece inútil, enumerar nuevos puntos para convencerle de la razón que nos asiste, para pedirle un pequeño aumento de nuestros jornales, y al efecto,, le rogamos quiera concedernos lo siguiente:

TALLER DE HERRERIA

Dos maestros de 1.a categoría, $ 3.50 por hora mínimum.

TALLER DE CALDERERIA

Dos maestros de 1.a categoría, $ 2.50 por hora mínimum.

MECANICOS DE CASA DE MAQUINAS

$ 2.00 por hora mínimum. Por ser éstos los más sacrificados en todo sentido.

TALLER DE VIAS Y OBRAS

Al maestro mayor, señor Autor Andurce debe pagársele según los sueldos de los maestros mayores, que rece el Reglamento de Talleres.

JORNALES EN GENERAL

$ 1.60 a $ 2 el 15% de aumento; de 1.20 a $ 1.50 el 20% de aumento, y de $ 0.50 a $ 1 el 25% de aumento por hora.

Para las cuadrillas de Los Andes a Caracoles un 25% de aumento general. Para los obreros de los almacenes en general un 25% de aumento. El personal que percibe sueldos por mensualidades vencidas desea que no se les descuente el sueldo por motivo de enfermedad, por cuanto con esto se le cercena notablemente su haber a fin de mes.

El personal de obreros no duda que, dada la buena voluntad demostrada por el señor gerente, ha de acceder a estas justas peticiones que es lo único en que se tropieza para firmar los contratos del Trabajo.

Saludan al señor gerente, con sentimientos de nuestra mayor consideración, sus afectísimos servidores.

Por el personal. — **B. Baeza.— Justo Badani. — Manuel Castillo. —David Césped. — Rosendo 2.o Carvajal. — Pedro Araya. —José Rodríguez. — P. Elgueda T.— R. Cataldo N.**

Los Andes, Febrero 8 de 1923.

Asociación del Rodado a Tracción Animal, Barrio Matadero

Cita a todos los que trabajan en la tracción animal, sean o no organizados, a una asamblea amplia en la cual la comisión que ha actuado en la Intendencia Municipal para conseguir la reforma del reglamento de caballerizas dará cuenta de su cometido.

Esta asamblea se llevará a efecto en el salón de los tranviarios hoy Miércoles a las 9 P. M.

Se suspende la reunión del Jueves.

Comité Pro-Abolición de la ley 4054

Esta noche, a las 8.30 P. M. celebrará sesión ordinaria de delegados y representantes de fábricas que componen este Comité.

Junta Central de los Organismos del Rodado

De orden del secretario general de este organismo central de los gremios de Rodados de esta capital, se cita a todos los delegados a junta general para mañana, a las 9 1|2 P. M. a fin de tratar lo relacionado con las actividdes del gremio y sus peticiones que se encuentran pendientes de las autoridades locales.

Se encarece asistir a todos los delegados de líneas y al directorio del Sindicato de Choferes de Autobús.

Tienen la obligación de asistir a esta reunión de mañana los señores Humberto Soto., Oscar Lobos, Manuel J. Martínez, Pedro Troncoso, Julio Durán, Manuel Jiménez, Arturo Serrano y E. Campaña.

Esta reunión se efectuará en la secretaría del Consejo de Tranviarios, Bulnes esquina de Martínez de Rozas, altos.

TRANVIARIOS

Mañana, a las 9 1|2 P. M., en su salón social de Bulnes esquina de Martínez de Rozas, se llevará a efecto una amplia asamblea plena a fin de tratar diferentes asuntos de organización social.

A LOS CHOFERES NO ORGANIZADOS

Un grupo de choferes que no pertenecen a ninguna organización de las actualmente en funciones ha echado las bases de formar una nueva organización sindical que marchará de acuerdo con los demás gremios de rodados y para su efecto cita en la secretaría de Bulnes esquina de Martínez de Rozas, altos, para el Lunes próximo 15, a las 9 1|2 P. M.

Estos camaradas lanzarán un volante al gremio.

Congreso Nacional Mutualista

A la última sesión asistieron delegaciones de las siguientes sociedades: Bernardo O'Higgins, Igualdad y Trabajo, Federación de Empleados a Contrata de los FF. CC., Andrés Ebner de S. M., La Santiago de Zapateros, Protección de la Mujer, Unión de Matronas de Chile, Centro de Tapiceros, Unión de Estucadores, S. M. La Ilustración de Ñuñoa, Amantes del Progreso, de Valparaíso, Unión de Artesanos, de Curicó, Suboficiales Retirados y Unión de Talabarteros.

Aprobada el acta, se dió cuenta de numerosa correspondencia, de las instituciones mutuales de Temuco, Valparaíso, Viña del Mar, Rancagua, etc., dando cuenta de sus actividades, en conformidad a las circulares remitidas por el Congreso.

Después de una interesante discusión, se tomaron los siguientes acuerdos:

1.º Aprobar los poderes de los señores Manuel J. Romo y José Santos Díaz como delegados de la Unión de Talabarteros y Artesanos La Unión de Curicó, respectivamente.

2.º Adherirse a las manifestaciones públicas acordadas por el Comité pro abolición de la ley 4054, nombrando para que actúe en representación del Congreso, al señor Julio Rojas.

3.º Recabar de las sociedades representadas la ayuda económica inmediata para remitirla a la región del carbón, a fin de atender a las necesidades de los obreros desocupados y sus familias.

4.º Cobrar a cada sociedad representada en el Congreso, una cuota mensual de cinco pesos, para atender a los gastos ordinarios. Esta cuota se cobrará desde el presente mes.

5.º Cumpliendo un acuerdo del Congreso celebrado en Setiembre, iniciar la publicación de una revista como órgano oficial de las instituciones mutuales del país.

Esta revista se llamará "Mutualidad Chilena", y la dirigirá una comisión compuesta por los señores Carlos Alberto Martínez, Francisco Lira y Domingo Fuentes.

6.º Protestar públicamente por la complicidad y complacencia gastada con los estafadores del Banco Español de Chile al ocultar sus nombres, a pesar de estar comprobado su delito. Esta conducta contrasta abiertamente con la que observan las autoridades con los pequeños delincuentes, a quienes se escarnece con la publicidad más odiosa.

7.º Facultar a la mesa directiva para que continúe atendiendo a todo lo que tenga relación con la ley 4054, e informe a la próxima sesión.

Federación de Empleados a jornal de Transportes de los FF. CC. del Estado

CONSEJO CENTRAL

Cítase a asamblea general para hoy a las 8 de la noche.

El objeto de la reunió es el de tratar lo relacionado con el próximo Congreso Ferroviario pronto a celebrarse.

A esta asamblea asistirá una comisión de parlamentarios compuesta por el senador por Santiago don Aquiles Concha y los diputados Ramón Alzamora, José L. Sepúlveda y Cardenio González,

JUNTA EJECUTIVA FERROVIARIA

A raíz de la negativa que la Junta Ejecutiva O. F. recibiera de la Superioridad de la Empresa de los Ferrocarriles, respecto a las facilidades solicitadas para efectuar la Convención extraordinaria que anunciamos para el 14 del presente, de acuerdo con lo dispuesto en los artículos 68 y 69 de nuestra Carta Orgánica, viene de nuevo a sorprendernos la actitud asumida por la ex-Junta Central al pretender ser ella la organizadora de otra Convención, anunciándola para el 6 de Marzo.

Nuestra sorpresa es natural, porque si a nosotros se nos niegan estas facilidades, no vemos cómo se justificaría la Superioridad de la Empresa para darlas a la Junta Central que resucita después de un año de permanencia en completa inacción, desde que habiendo renunciado sus miembros en la 8.a Comisaría, por incidentes demasiado conocidos; la única actividad que ha desplegado en beneficio de la colectividad obrera ferroviaria no ha sido otra que aquella solicitud imperdonable, que ningún obrero consciente nopdrá olvidar jamás una vez impuesto de ella, que los camaradas convencionales, cualesquiera que sean, estamos seguros sabrán fustigar como lo hizo el diputado ferroviario Alzamora, y que la Junta Ejecutiva y el Comité pro-Mejoramiento Económico, en aras de la armonía que han procurado, se habían propuesto no divulgarla.

Se pedía en ella garantías en el trabajo para la Junta Central y sus escasísimos adeptos, y, abísmese el lector obrero, se pedía el castigo para sus hermanos trabajadores, o sea que despidiera de la Empresa, colocando momentáneamente en la situación más difícil en que puedan encontrarse los hombres, a todos los obreros ferroviarios que acataron inmediatamente lo dispuesto por el Comité Ejecutivo Nacional de los Asalariados de Chile, que acordó ir al paro general, invitando a los trabajadores a cumplir con su deber. Esta solicitud se registra en el último boletín de los Ferrocarriles del Estado.

Si el H. Consejo no acordó aplicar el máximo del castigo que se le pedía para nosotros y nuestros camaradas por el delito de cruzarnos de brazos, fué debido exclusivamente a que el Ministro de Ferrocarriles, señor García Castelblanco, hizo presente el deseo del Gobierno de que no se aplicaran castigos especiales, para evitar dificultades al país, lo que indujo al H. Consejo a imponernos como castigo la supresión del feriado reglamentario, pases libres, etc.

Hecho este paréntesis, volvamos al grano: ¿A quiénes representa la Junta Central para abrogarse el derecho de convocar a una Convención para el 6 de Marzo? A los Sindicatos Blancos, con su lujo de candulas y escapularios.

González Toledo, secretario general, declaró en una reunión convocada no ha mucho por la Junta Ejecutiva O. F., a pedido de un numeroso personal de obreros de Santiago y San Bernardo, que él permanecía únicamente como guardador de los enseres que se le habían confiado en el Congreso de Ovalle, y sólo esperaba se realizara la Convención que propiciaba la Junta, a fin de hacer entrega de ellos.

Representaba González Toledo en la Junta Central al personal del ferrocarril de Arica a La Paz, que le retiró su confianza, adhiriéndose por entero a la Junta Ejecutiva, que sin omitir sacrificio alguno ha atendido con el mayor interés cuanto encargo se le ha hecho por intermedio del Consejo de Arica, que es uno de los que mejor marcha en su cotización.

El camarada Gaete, elegido como representante de la V Zona en la Junta Central, ignoramos a quién pueda representar, porque los Consejos de Ovalle, Coquimbo y Vallenar, que son los de importancia en esa Zona, han reconocido a la Junta Ejecutiva y tienen su representante en ella.

Los demás miembros de la Junta Central confirmaron la renuncia que hicieron de sus cargos por falta de personal a quien representar, digno de tomarse en cuenta. deramente incomprensible la acti- Por todas estas razones es verdatud asumida en estos últimos días por la famosa Junta Central. Baste saber que ha sido condenada con toda honradez por algunos miembros que pertenecieron a ella.

El H. Consejo ha sido sorprendido, engañado, haciéndosele ver que esta Junta es el organismo que tiene la genuina representación de los obreros ferroviarios, porque la Junta Ejecutiva sólo representa grupos insignificantes y aislados que no deben tomarse en cuenta para darles las facilidades que solicita, a efecto de llevar a cabo la Convención amplia, sin presiones ni componendas, teniendo en vista sólo el bienestar de los obreros ferroviarios.

Si el H. Consejo insistiera en negarnos las facilidades que hemos solicitado para la Convención, trataremos que se efectúe por los medios que estén a nuestro alcance, en fecha que anunciaremos próximamente y que será lo más cercana posible, o esperaremos mejores tiempos, seguros de que lo llamado que se aventura a hacer la Junta Central para realizar ella esta Convención el 6 de Marzo, no será tomado en cuenta por los obreros conscientes de sus deberes y derechos.

Mientras no se le compruebe a la Junta Ejecutiva O. Ferroviaria, nacida del Congreso de San Bernardo, que no ha sido digna de la confianza depositada en ella por los Consejos que la reconocieron; mientras no se le pueda enrostrar una deslealtad, una traición, nadie tiene derecho a abrogarse sus facultades convocando a una Convención a representantes de un personal que ella ha atendido y atiende dentro de la mayor honradez.—**ANGEL MELLA D.**

Actividades de los organismos de Rodados a Tracción Animal

Antenoche se llevó a efecto en el local de los panificadores del sector Independencia Lastra 1724, una reunión de los elementos que actúan en el rodado a Tracción Animal, asistiendo una numerosa concurrencia, las que nombraron su mesa directiva para este sector de la Asociación de Rodados, quedando éste compuesto en la siguiente forma:

Secretario general, Francisco León; secretario de actas, Victoriano Romero; tesorero, Miguel Rivera; Directores: Juan Romero, Gabriel León y Manuel Ibaceta.

El secretario general de la Asociación explicó en todos sus detalles el objetivo de este sector, que era en el fondo, activar con mayor efecto la campaña en que están empeñados los gremios de rodados de la capital en defensa de sus intereses amagados con los nuevos reglamentos.

Refirióse en seguida a la acción social, que deben desarrollar en estos instantes los asalariados.

LA PROXIMA REUNION GENERAL DE TODOS LOS SECTORES

La Junta Central de los organismos del Rodado, de esta capital, a fin de dar a conocer en todas sus partes lo relacionado con las actividades que atañen en estos momentos al gremio y que se relacionan precisamente con las peticiones pasada a las autoridades locales, ha acordado citar por separado a las diferentes secciones del gremio. Al gremio del Rodado a Tracción Animal le corresponde reunirse el próximo Martes 16, a las 9 1|2 P. M., en el local de Bulnes esquina de Martínez de Rozas.

SECTOR LATORRE DE RODADO A TRACCION ANIMAL

Cítase a junta general a este sector, para hoy, a las 9 1|2 P. M., en el local de costumbre.

Sociedad de Artesanos "La Unión"

ACTIVIDADES SOCIALES

Hoy, a las 8 1|2 P. M. deberá constituirse la comisión de propaganda y prensa para elegir secretario y tesorero. Se nos encarga recomendar la asistencia de los señores Carlos Parra, Vicente Ruiz, Vicente Leiva, Juan Ignacio Moya y Armando Herrera.

El Directorio se reunirá mañana, a las 9 P. M. para tratar de preferencia la construcción de las casas para los socios y el informe que debe dar la comisión de estudios sobre la ley 4054. Se ruega la asistencia.

VELADAS Y FIESTAS SOCIALES

Beneficio en el Avenida.—El Martes próximo tendrá lugar en el Teatro Avenida una velada literario-musical a beneficio del conjunto artístico en formación El Mirador.

Cuadro Dramático El Arte.—Habiéndose subsanado los inconvenientes relacionados con el local para efectuar la función a beneficio de los fondos del Cuadro se llevará a efecto impostergablemente en el local de los metalúrgicos, calle Huemul al llegar a 10 de Julio, el próximo Sábado 25 del presente.

Conjunto Artístico Enrique Borrás.—Acuerdos tomados en la última sesión:

Agradecer por medio de una nota la entusiasta cooperación prestada por la Estudiantina La Boheme, en el beneficio del señor A. Cortés.

Hacer entrega en una fiesta próxima del diploma regalado al Conjunto por el señor M. Vásquez.

Efectuar una velada en homenaje a las señoritas socias del Conjunto.

Nombrar una comisión para que prepare dicha fiesta.

Centro Santiago de la Unión Nacional—El Sábado próximo se efectuará una velada artística. El Conjunto Arturo Bhürle, pondrá en escena "Los hombres guapos".

El Estudio y Progreso.—Brillante por demás promete resultar la tarde deportiva y social que el comité reorganizador del antiguo Centro Social El Far-West, ha venido organizando, contándose con numerosas adhesiones de distinguidos artistas obreros y destacados aficionados de nuestro box amateur.

La matinée principiará a las 3.30 P. M. para seguir con el baile hasta las 8 1|2 P. M.

CITACIONES

Sociedad Instructiva de Socorros Mutuos La Aurora.—A sesión de Directorio para mañana, a las 8 1|2 P. M. en Arturo Prat 1242, altos.

Sociedad Pintores Miguel Angel.—Para mañana, a las 8 P. M. en punto está citado el directorio extraordinariamente

Sociedad La Aurora.—Para hoy a las 8 en punto a la comisión de fiestas.

Conjunto Artístico Marcelino Días.—A reunión general extraordinaria a todos sus componentes para hoy, a las 8 1|2 en su secretaría, Gálvez 126.

Centro Recreativo Artes Gráficas.—Cítase a junta general para esta noche, a las 9 P. M. Se encarece la asistencia a todos los socios.

Unión Enfermeras de Chile.—A junta general ordinaria para hoy, a las 6 P. M., en Bandera 166.

Gran Confederación Sindical del Trabajo.—Hoy, a las 8 P. M., junta general de delegados y directores de los sindicatos afiliados.

La reunión tendrá lugar en el local de la Sociedad Bernardo O'Higgins, Andrés Bello 446.

Sociedad de Peleteras Ambos Sexos El Adelanto.—A junta de Directorio para hoy, a las 7 P. M., en el local Santa Rosa número 278.

Cuadro Dramático El Arte.—Para hoy, a las 9 P. M. cita en la calle Víctor Manuel 1495, casita N.o 12 a los siguientes aficionados señores Víctor Hernández, Felipe Ruiz, Manuel Gómez, César Tapia L., Rafael Bravo, José Ruiz, Rodolfo 2.o Saavedra, Valerio Villegas, Manuel Aguilera, Humberto Alfaro, Arturo Castillo y a las señoritas Ana Jiménez, Carmen Serrano, Manuela Villalobos y María Villalobos. A esta reunión también se le ruega asista al aficionado señor Carlos Barra.

Federación de Sindicatos Blancos.— Local: Bandera 657.— A todos los miembros que componen esta federación para hoy, a las 7 P. M.

Sindicato Blanco de Empleados.— Local: Bandera 657. — A todos los socios de este sindicato para mañana, a las 7 P. M.

Sindicato Nacional de Carpinteros.— Local: Bandera 657.— A todos los socios de este sindicato a reunión general para mañana, a las 7 P. M.

Sindicato Blanco de Estucadores y Ramos Similares.— Local: Bandera 657.— A sesión mañana a las 7 P. M.

Actividades del Sindicato Blanco de Empleados.— Este Sindicato ha abierto unas nuevas clases de inglés y piano de ambos sexos. Los interesados pueden pasar a inscribirse a la Bolsa del Trabajo, de 2 a 7, en Bandera 657; el precio de las clases es convencional.

Conjunto teatral Arturo Bührle.— A reunión a todos sus miembros, para hoy, a las 9 P. M.

Sociedad Bernardo O'Higgins.— "Unión es Fuerza".— A junta general, extraordinaria, para mañana, a las 8 1|2 P. M.

Consejo Relacionador de Organizaciones Autónomas.—A los delegados del Consejo, como también a los que van a constituir la Federación Provincial de la Regional Chilena, a reunión para hoy, a las 8 P. M., en el local de Rosas 1022.

Unión Gremial de Cargadores.—A reunión general para mañana, a las 7 1|2 P. M., en el local de costumbre.

Arrendatarios 7.o Tribunal.—Para hoy, a las 9 P. M., a los arrendatarios de este sector, para elegir el nuevo directorio.

Academia Instructiva Arturo Prat.— (San Francisco 698). — Hoy habrá en esta sociedad, un baile de resistencia. Mañana se verificará el campeonato de tango y shimmy. A reunión extraordinaria al directorio, para mañana, a las 9.30 P. M.

Liga Nacional de Arrendatarios, del 5.o Sector.— En su última reunión, este sector acordó hacer un comicio público para hoy, a las 8 P. M., que partirá de nuestro salón.

FLIT
FLIT
FLIT
FLIT
FLIT

Una semana de exterminación de insectos con el Flit

EL FLIT es mortífero para los insectos. Ha llegado la hora de exterminarlos. Los insectos son temibles enemigos de la salud y del bienestar de la humanidad.

Todos deben poner de su parte para exterminar las moscas, los mosquitos, las cucarachas, las chinches y demás insectos en sus hogares.

Cada vez que se mata un insecto se elimina un vehículo de transmisión de enfermedades que pueden causar la muerte.

Al cabo de años de investigaciones la renombrada empresa mundial, la Standard Oil Co. (New Jersey), E. U. A., ha perfeccionado un producto que ofrece un medio seguro y sencillo de exterminar los insectos.

Este producto es el Flit. Atomizando este producto se limpia una casa en pocos momentos de los mosquitos y moscas que traen la enfermedad. El Flit es limpio, fácil de emplear y ofrece toda seguridad.

Extensas pruebas han demostrado que el rocío Flit no mancha ni daña los tejidos más delicados.

Flit extermina los insectos que infestan la casa

Con solamente atomizar el Flit se exterminan las moscas, los mosquitos, las chinches, las cucarachas, las hormigas y asimismo sus gérmenes. Flit penetra en las hendeduras y rendijas en que se alojan y reproducen los insectos. Se puede también pulverizar Flit sobre la ropa; mata las polillas y sus larvas que hacen agujeros en la ropa.

Todos deben tomar parte en esta campaña de exterminación de la plaga de los insectos, para bien de la salud de la humanidad. Es necesario esterilizar los criaderos de insectos, los depósitos de desague y aguas estancadas y cualquier acumulación de basura o desperdicios.

Así quedará la población más limpia, el aire más puro y sus habitantes gozarán de mayor bienestar. Se conservará la salud de todos. Basta exterminar los insectos. Esto se consigue solamente con el producto Flit—exíjase la marca. De venta en todas partes. Véase la demostración en los escaparates de las tiendas.

STANDARD OIL CO. (New Jersey), E. U. A.

Distribuido por West India Oil Company, Santiago

La lata amarilla con faja negra

FLIT
FLIT
FLIT

Marca registrada

DESTRUYE

Moscas - Mosquitos - Polillas - Hormigas
Chinches - Pulgas - Cucarachas
Muchos otros insectos y sus gérmenes que infestan el hogar

Para obtener mejor resultado se debe emplear el pulverizador de mano Flit.

PRECIOS:

Latas de 1 pinta	$ 7.00
Latas de ¼ de galón	13.00
Latas de 1 galón	48.00
Pulverizadores	5.40

DESCUENTOS ESPECIALES POR PARTIDAS

AUTOMOVILISMO

INTERCAMBIO AUTOMOVILISTICO ENTRE ARGENTINOS Y CHILENOS

EL SABADO PROXIMO PARTEN DE BUENOS AIRES, EN EXCURSION AL CRISTO REDENTOR, 15 AUTOMOVILISTAS.—SE AUSPICIA UNA JIRA DE VARIOS PILOTOS CHILENOS PARA ENCONTRARSE CON LOS ARGENTINOS EN LA CORDILLERA.—UNA VISITA DEL AUTOMOVILISTA MENDOCINO, SEÑOR ALCIDES GUIÑAZU

Las actividades automovilísticas suramericanas entran por un período interesante. Aparte de las grandes jornadas verificadas últimamente en Argentina con las 48 horas, el circuito Buenos Aires-Córdoba-Buenos Aires y el concurso a Mar del Plata, en estos momentos nuestro compatriota Karstulovic realiza el raid Buenos Aires-Curacautín-Valparaíso y el 21 del presente se verificará en Mendoza el circuito Borbollón.

UNA EXCURSION AL CRISTO REDENTOR

Otra importante noticia debemos transmitir a los aficionados chilenos.

El Sábado 13 de Febrero próximo partirán de Buenos Aires, en una excursión organizada por el Automóvil Club Argentino, 15 socios de esta corporación en viaje a Mendoza, para seguir hasta el Cristo Redentor. Será ésta la primera excursión de la serie que se ha propuesto raelizar este prestigioso organismo bonaerense.

En la tarde de ayer recibimos la visita del señor Jorge Besa Díaz, presidente de la Junta Consultiva de la Asociación de Automovilistas de Santiago, quien nos pidió auspiciáramos la idea de que los automovilistas chilenos organizarán a su vez una excursión al Cristo Redentor, para encontrarse con los argentinos y contribuir así a un mayor afianzamiento de las cordiales relaciones que unen a los aficionados del volante de ambos países.

El señor Besa nos agregó que ha hecho las gestiones del caso ante la Dirección de Obras Públicas y el ingeniero de provincia, señor Guillermo Guzmán, habiendo obtenido los fondos necesarios para que el camino de la cordillera quede expedito.

Nada más hermoso que la iniciativa del señor Besa y ojalá entrara amplia acogida entre nuestros aficionados.

Los excursionistas argentinos deberán llegar aproximadamente el día 18 a Mendoza, de manera que en estos días habrá tiempo suficiente para dejar expedita la vía cordillerana, tan afectada con el reciente gran temporal.

"La Nación" estará en situación de suministrar a los interesados las noticias que deseen conocer sobre la excursión que se proyecta al Cristo Redentor.

UNA VISITA DEL AUTOMOVILISTA MENDOCINO SEÑOR GUIÑAZU

En la tarde de ayer tuvimos el agrado de recibir la visita del distinguido automovilista mendocino, ingeniero señor Alcides Guiñazú, acompañado del señor Jorge Besa Díaz.

El señor Guiñazú partió en un automóvil "Dodge" de Mendoza, el Sábado 29 de Enero, a las 3 A. M., llegando el Domingo 30, a la 1.15 P. M. (hora argentina) a Las Cuevas y a la 1.55 P. M. a Caracoles.

El Lunes 1.o, a las 9 A. M., cuando ya el mal tiempo se hacía notar, siguió viaje a Juncal, donde arribó a las 12. En este último punto lo sorprendió el gran temporal y granizo. El Martes 2 partió en mula a Los Andes, dejando su máquina en Juncal. Entre las estaciones de Río Blanco y Guardia Vieja se encontró con el ingeniero jefe de puentes y caminos de la Dirección de Obras Públicas, señor Guillermo Guzmán, que iba a inspeccionar el camino. El señor Guzmán atendió solícitamente al señor Guiñazú y le impuso de las labores que se estaban realizando para dejar cuanto antes expedito el camino y de las comunicaciones telegráficas que había sostenido con el señor Jorge Besa sobre el raid que estaba realizando.

El distinguido viajero llegó el Miércoles pasado a Los Andes y ayer tarde a esta capital. El Jueves irá nuevamente a Los Andes para en compañía del señor Guzmán inspeccionar la vía con el objeto de ver modo de tomar su "Dodge" en Juncal y venirse a Santiago en automóvil.

El señor Guiñazú trae especial encargo del Gobernador de Mendoza, señor Alejandro Orfila, de tratar por todos los medios posibles que los automovilistas chilenos concurran al circuito de Mendoza que se correrá el día 21, como también de invitar al señor Jorge Besa Díaz. El señor Besa ha prometido ir a Mendoza acompañando al señor Guiñazú. Como se sabe, está resuelta la participación de Domingo Bondi y Aladino Azzari en el circuito de Borbollón.

EL COMITE DEPORTIVO FERROVIARIO SE DIRIGE A SUS AFILIADOS

UNA CIRCULAR SOBRE LA PROXIMA TEMPORADA DEPORTIVA

El Comité Deportivo de la Dirección General de la Empresa de los Ferrocarriles del Estado, que preside el distinguido deportista don Armando Venegas, ha dado curso a la siguiente circular:

"En conformidad al decreto N.o 50 de fecha 7 de Diciembre del año próximo pasado por la Sección Bienestar del Personal con la aprobación del señor Director General y del H. Consejo Administrativo de la Empresa, en el cual se establece y se nombra un Comité Deportivo, que controle y dirija estas actividades en los Departamentos y Secciones que componen la Dirección General, el infrascrito, en su carácter de Presidente de este Comité, y en el deseo de realizar durante el año en curso una labor efectiva de progreso, tiene el agrado de dirigirse a usted y exponerle lo siguiente:

1.o Que, siendo el Comité Deportivo de la Dirección General una corporación oficial nombrada por la Sección Bienestar y reconocida por la Dirección General para el fomento de los deportes ferroviarios, debe ante todo para cumplir debidamente su misión, contar con la más absoluta y entusiasta cooperación de todas las instituciones que hay organizadas en la Dirección.

2.o Que, para alcanzar este objetivo es indispensable que cada institución esté en estrecho contacto con el delegado respectivo que integra este Comité, facilitando su labor, y tomando debida consideración de sus observaciones acuerdos, etc., naturalmente, dentro de la armonía e inteligencia que se ha de menester en tales circunstancias.

3.o Que, es de urgencia y necesidad que usted de acuerdo con su Directorio respectivo, proceda a la brevedad posible, a enviar a la secretaría de este Comité, un registro completo de los deportistas de su institución, detallando separadamente la rama deportiva que cultivan. Esto es de suma importancia para el calendario deportivo actualmente en confección.

4.o El calendario deportivo contemplará la realización oficial por orden de fecha de las actividades que comprende cada rama deportiva a saber box, football, tennis, atletismo, esgrima, etc., donde se disputarán trofeos, medallas u otros premios, también se efectuarán campeonatos internos fuera de programa para intensificar el cultivo deportivo entre el personal.

5.o Este Comité proporcionará a las instituciones inscritas en sus registros, las facilidades necesarias a la mejor realización de sus actividades internas: pases libres, útiles, etc. Estas facilidades se otorgarán únicamente a las instituciones que cumplan estrictamente con el carácter de tales; estatutos, número deportivo, carácter del deporte que cultivan, fecha de inscripción en los registros del Comité, etc.

6.o El Comité de Deportes patrocinará de acuerdo con la Sección Bienestar, toda clase de conferencias de carácter deportivo social, organizando con este fin, veladas durante el año para el esparcimiento y la difusión cultural de los deportistas ferroviarios.

En espera de su grata adhesión y del envío de los registros que se le solicitan en un plazo que no exceda del 1.o de Marzo próximo, saluda atentamente a usted, quedando a sus estimadas órdenes.—(Fdo.)—**Armando Venegas**, presidente.—(Fdo.)—**Humberto Montecinos G.**, secretario.

NATACION

CLUB NAUTICO QUINTA NORMAL.—Hoy a las 9 1|2 P. M. en Delicias 84 se reunirá el Directorio que termina sus funciones y el que se inicia en la temporada 1926-27.

EXCURSIONISMO

CUERPO DE EXCURSIONISTAS "LOS PIRINEOS". — Cita a junta general para hoy a las 9.30 P. M., en San Diego 333.

CICLISMO

UNION DEPORTIVA ESPAÑOLA. — Esta institución iniciará el Domingo próximo sus actividades ciclistas. El programa consta de una carrera para cada categoría. Se empezará a disputar las copas "Plus Ultra", "Ramón Franco", "Ruiz de Alda" y "Pablo Rada", donadas por los señores Piedra Hnos. y el capitán Fidel Ayarza.

Las inscripciones se reciben en Arturo Prat 802.

ROYAL CLUB CICLISTA. — Cita a junta general extraordinaria para hoy a las 9 P. M., en San Francisco 310.

Tabla: Elección de Secretario de actas y un director.

CLUB CICLISTA "ARCO IRIS". —Cita a junta general para hoy, a las 9 P. M., en San Francisco N.o 310.

Tabla: Próxima carrera a Peñaflor.

CLUB CICLISTA CHILE. — Cita a junta general para hoy, a las 9.30 P. M., en San Francisco 310.

CITACIONES

Juvenil Obrero F. C. — Junta general para hoy a las 8 P. M., en el local de costumbre.

Victoria de Chile F. C. — Junta general para hoy, a las 8 P. M., en la secretaría.

Yungay F. C. — Junta general extraordinaria para hoy, a las 8.30 P. M., en la secretaría.

1.o de Mayo F. C. — Junta general para hoy, a las 9 P. M., en Coquimbo N.o 1234.

Tabla: Elección de directorio.

Manuel Larraín Bulnes F. C. — Junta general para hoy, a las 6.30 a 7 P. M., en Pedro Montt 2047.

Vista Hermosa F. C. — Junta general para hoy, a las 9 P. M., en Avenida Chile 477.

Orompello F. C. — Directorio para hoy, a las 8.30 P. M., en el local de costumbre.

Deportivo Rafael Franco. — Junta general para hoy, a las 7.30 P. M., en el local de costumbre.

Deportivo El Tani. — Junta general extraordinaria para hoy, a las 8 P. M., en el local de costumbre.

Unión Argentina F. C. — Junta general para hoy, a las 8.30 P. M., en Matucana 778.

Unión Deportiva Española. — Sección Balompié. — Junta general, para hoy a las 9 P. M., en primera y a las 9.30 P. M., en segunda citación.

Orden del día. — 1.o Asuntos generales.

2.o Elección del nuevo directorio.

Sander F. C. — Junta general para hoy a las 8.30 P. M., en el local de costumbre.

Moderna Infantil F. C. — Junta general para hoy, a las 7.30 P. M., en Rosas 3161.

Cinco de Abril F. C. — Directorio para hoy, a las 8.30 P. M., en Chiloé N.o 1142.

Eleuterio Ramírez F. C. — Directorio para mañana, a las 8 P. M., en Maipú 161, casa 7.

Tabla: Competencia por la copa de la Sociedad Igualdad y Trabajo.

Cóndor Chileno F. C. — Cítase a junta general para hoy a las 8 P. M. en San Isidro N.o 736, interior número 6.

TAS JORGE MATTE G.—Cita a junta general para mañana a las 9.30 P. M. en el local de costumbre.

Sección Natación. — Cita para mañana a las 6 1|2 A. M. a los jugadores de Water Polo a entrenamiento.

FOOT-BALL

Asociación de Arbitros de Chile

(Sección Santiago)

Habiendo renunciado algunos señores directores, y existiendo necesidad de resolver otros importantes asuntos, cita a junta general extraordinaria en primera convocatoria para el Viernes a las 9.30 P. M., en Estado 363. (Secretaría de la Liga Metropolitana de Deportes).

VICTORIA DE CHILE v. SPORTIVO MANZANO DE MARRUECOS. — El próximo Domingo se realizará en esta capital este inter-club por la definición de un trofeo que tienen en disputa.

Liga Nacional Obrera

El directorio se reunirá hoy a las 7 P. M., en "La Nación".

INTERESANTE REUNION DEPOR- VA EN EL ESTADIO SANTA LAUR

SE VERIFICARA EL PROXIMO DOMINGO A BENEFICIO UNA ESCUELA NORTURNA PARA OBREROS

Ha despertado entusiasmo, la realización del gran torneo deportivo social, que viene organizando el Centro Demócrata de Santiago, el que se llevará a efecto en los espléndidos campos de deportes de Santa Laura, el próximo Domingo.

La comisión de deportes y fiestas de dicho centro, ha elaborado un interesante programa, cuyos números principales serán los siguientes:

Carreras pedestres, de 100, 200 y 300 metros planos para todo competidor. Las inscripciones para dichas pruebas se reciben en el mismo estadio, y en Santa Laura 1183. El valor de las inscripciones se ha fijado en un peso. Para los vencedores de dichas pruebas, habrán excelentes premios.

Campeonato de football, en el que tomarán parte los mejores teams de Santiago, entre los que se han anotado los clubs Brigada Central, Gimnástico, Magallanes, Maestranza Atlético y otros.

Para los clubs que [illegible] vencedores en estas [illegible] les obsequiará los siguientes premios:

Para el del preliminar [illegible] medalla de oro para el [illegible] y diez medallas de plata, [illegible] jugadores.

Para el club vencedor [illegible] match de fondo, el "Gran [illegible] Centro Demócrata de [illegible] consistente en una [illegible] pa, y además una medalla [illegible] para el capitán.

Carreras ciclistas, en las [illegible] marán parte los mejores [illegible] res de la Unión Deportiva [illegible] ñola.

Se finalizará este torneo [illegible] gran baile social, que se [illegible] efecto en las canchas de [illegible]

También habrán varios [illegible] deportivos cómicos.

Amenizarán esta fiesta [illegible] bandas de músicos.

El valor de las entradas [illegible] fijado en dos pesos tribuna [illegible] peso galería.

B O X

ESTA NOCHE CONTINUA EN MONTEVIDEO E CAMPEONATO SURAMERICANO

ACTUARAN LOS REPRESENTANTES DE CHILE: ROJAS, SANDOVAL, VALDENEGRO, CALDERA, GRECCO Y CAÑAS

Esta noche continuarán en la ciudad de Montevideo las competencias por el quinto campeonato suramericano de box, que viene realizándose con éxito en la capital uruguaya.

Hasta este momento, representantes de los tres países han actuado, distinguiéndose los campeones uruguayos, que sólo han tenido una derrota con Amor, que fué vencido por el chileno Massané. Los argentinos han peleado seis veces, perdiendo cuatro matchs, empatando uno y ganando Bonfiglio al chileno Sandoval.

A nuestra representación le ha cabido actuar en dos matchs, venciendo en uno y perdiendo con Sandoval.

El programa es el siguiente:

Peso mosca.—Juan Rojas (chileno) v. [illegible] (argentino).

Peso pluma.—Pricoli (uruguayo) v. [illegible] (chileno).

Peso medio liviano.—Valdenegro (chileno) v. [illegible] dés (argentino).

Peso liviano.—Caldera (chileno) v. [illegible] (uruguayo).

Peso medio.—Grecco (chileno) v. [illegible] (argentino).

Peso gallo.—Cañas (chileno) v. [illegible] guayo).

LA VELADA ARTISTICO - BOXERIL DE HOY EN TEATRO POLITEAMA

BRILLANTE PROGRAMA EN HONOR Y BENEFICIO DEL GUITARRISTA ATILIO CO

Está fresco aún en la memoria de nuestros aficionados el brillante éxito alcanzado en la velada que últimamente se verificó en el Coliseo del Portal Edwards, a beneficio del Centro Deportivo "Los Tiempos", en que la amplia sala se hizo estrecha para contener a la gran concurrencia que se dió cita para presenciar el programa literario-boxeril que se había confeccionado.

Nuevamente este teatro revestirá hoy sus mejores galas, con motivo de la fiesta organizada en honor y beneficio de Atilio Copelli, el popular guitarrista chileno que ha logrado conquistarse generales simpatías. El programa espera satisfacer al más exigente, tanto en sus números de canto, recitación, baile y de humorismo, como en su parte boxeril. En los primeros presentarán su concurso los principales artistas nacionales, tales como Nicanor de la Sotta, Pedro Sienna, Evaristo Lillo, Lucho Barra, Carlos Puelma, etc. En los segundos se presentarán los populares pugilistas, Willy Murray, Kid Moró, Juan Beiza, Mario Beiza y otros.

Como puede verse, el programa y la persona a quien se dedica la velada, merecen un lleno completo.

Damos a continuación el orden del programa:

1.a Parte

1.o Orquesta Fernández.

2.o Recitación por el señor Humberto Cáceres.

3.o El barítono Núñez en sus mejores canciones.

4.o Humorismo. Por Jorge Sallerenzo, galán de la compañía de Evaristo Lillo.

5.o Poesías por la señorita María Portero.

6.o Los Compadres Huasos. Por Lucho Barra y Felipe Páez.

7.o Poesías por el primer actor Nicanor de la Sotta.

.o Estercita Martínez, en sus mejores canciones.

9.o Poesías por Pedro Sienna, protagonista del "Húsar de la Muerte".

10.o Romanza por el tenor Luciano López.

11.o Evaristo Lillo y no decimos más. . .

12.o Les Dorly, Campeones mundiales del patín.

13.o Romanza por el barítono de la lírica chilena, señor Carlos Puelma.

14.o Grandioso acto de telepatía por los actores de la compañía Franco, señores: Pepe Suárez y J. Fernández.

15.o El beneficiado señor Copelli, con la gran pareja de [illegible] Les Dorly, el actor [illegible] lognini y Luis Herrera [illegible] argentino; en sus mejores estilos, vidalistas y [illegible] Campera, Catamarqueña, [illegible] cantada por todos.

2.a Parte

1.o Match a 3 rounds [illegible] Quiñones, del Mackay y [illegible] de "Los Tiempos".

2.o Presentación de Willy [illegible] con Kid Moró, 2 rounds [illegible] na.

3.o Pedro Varas, seleccionado [illegible] vincial con A. Adasme [illegible] zar.

4.o Primera presentación [illegible] de su jira por Estados [illegible] Juan Beiza, con su [illegible] que lo hacen en defensa [illegible] fiado.

5.o Cuatro rounds [illegible] vez, del P. Muñoz y [illegible] Mackay.

6.o Luis Gómez y [illegible] a la americana.

7.o Match de fondo en[illegible] Gálvez y Alberto Alcaza

Habrá además un [illegible] das.

Los precios serán populares

LAS PELEAS DE ESTA NOCHE SE SUSPENDE HASTA EL VIERNES

Los encuentros anunciados para esta noche, en el Hippodrome Circo, correspondientes a la inauguración de la selección nacional para el campeonato panamericano, se han debido suspender hasta el Viernes próximo, en vista de haber dificultades [illegible] subsanables para ocupar el Teatro Hippodrome [illegible]

El Viernes se realizarán los encuentros anunciados en el mismo local del Hippodrome [illegible]

EL GIMNASIO DE LA FEDERACION

SERA EL SABADO EL PUNTO DE REUNION DE LOS AFICIONADOS AL BOX. — EL MATCH DE FONDO A DIEZ ROUNDS ENTRE JORGE NAVARRO Y MANUEL GUTIERREZ.— LOS PRECIOS SERAN POPULARES. — LOS PRELIMINARES

El Gimnasio de la Federación de Box de Chile, volverá nuevamente, el Sábado a ser el punto de reunión de los amantes al arte de la defensa propia, con la realización del match a diez rounds entre los pugilistas Jorge Navarro y Manuel Gutiérrez.

El match constituye una novedad para los que gustan de los match emocionantes, donde los rivales entran decididos a la lucha, y aún cuando no sea este match una exhibición de boxeo científico y elegante, superará a estas demostraciones por la agresividad y valentía de los rivales.

Gutiérrez es actualmente campeón de Sewell de su categoría y llegó a ésta con el fin de concertar peleas con los más destacados elementos del peso medio liviano, pero la Federación de Box de Chile le sometió a la prueba de reglamento y aún cuando estimó que tiene condiciones para llegar a Froilán Rojas o muchos otros de este peso, este pugilista concertó esta pelea con Navarro para darse a conocer de nuestro público, para en seguida cruzar guantes con los hombres de mayor peso y cartel.

Navarro "El Temido", como se le llama, no tiene rivales en el peso liviano, y por esto entra a combatir con los pesos semi-medio, seguro de tener una actuación lucida.

La última demostración de Navarro contra Allevi, fué la confirmación del valor de este joven pugilista, pues venció en forma clara por K. O. al tercer round.

Dos buenos preliminares completarán este espectáculo, que tiene como base los precios populares, ya que al hacerlo en el local de la Federación de Box, ofrece esta facilidad que va sólo en beneficio de los aficionados que asisten a esta clase de espectáculos.

MORO VUELVE MAÑANA AL RING

LOS AFICIONADOS ESPERAN CON ENTUSIASMO RECORDAR AL FORMIDABLE NEGRO.— UNA DOCENA DE VARIEDADES.—EN EL PROGRAMA HABRA NUMEROS DE BOX

Mañana en el ring del Hippodrome Circo, los aficionados podrán ver nuevamente con guantes de box a Kid Moró, aquel formidable negro que hace dos años entusiasmó a los amateurs con su maravillosa escuela americana.

Cada vez que Moró subía al ring en esta capital, era para hacer un gran match, y los "fanáticos de la afición", concurrían en gran número a presenciar esos combates en que se veía al verdadero peleador y artista del arte de la defensa propia.

Mañana en la noche Moró se beneficia en el Hippodrome Circo con el objeto de juntar fondos para instalar un gimnasio donde él enseñará su arte.

¿Quién será el aficionado que niegué su concurso o no compre una entrada para mañana? Nadie; miles serán los que concurrirán a aplaudir a Moró, el negro que tanto quiere a nuestro país.

El programa para esa noche está lleno de variedades y números de box.

CANO. — Este conocido [illegible] nal ha estado ayer en [illegible] prenta para manifestarnos [illegible] listo para medirse en esta [illegible] Venerando Gómez.

Cano, nos agrega que [illegible] ta de cumplir un contrato [illegible] firmado con Gómez en Valparaíso [illegible] que acordaron realizar [illegible] esta ciudad.

Cano ha estado radicado [illegible] raíso donde ha triunfado [illegible] rraguez y Enrique Muñoz.

ASOCIACION PROVINCIAL [illegible] ta noche, a las 9, en punto [illegible] rán en San Pablo 1636, los [illegible] de la Asociación Provincial [illegible] fin de tratar asuntos de [illegible] rés, en especial lo relacionado [illegible] jira que hará próximamente [illegible] po de nuevo campeones de [illegible] ción Provincial.

A esta interesante reunión [illegible] especialmente a los delegados [illegible] componen la mesa directiva [illegible] también a las comisiones [illegible] últimamente.

CENTRO BOXERIL LOS [illegible] —Las veladas de esta semana [illegible] comisión de peleas de este [illegible] sentará el Sábado venidero [illegible] grama boxeril de mucha importancia [illegible]

Desde hoy se puede [illegible] dentro del programa figuran [illegible] cuentros de alto cartel. El [illegible] do estará a cargo de Silvestre [illegible] tes, del Providencia.

El primer match de fondo [illegible] a su cargo René Contreras [illegible] lar, con Guillermo Briones [illegible] videncia, ambos de [illegible] mientos, por sus antecedentes [illegible]

El segundo encuentro [illegible] harán Alfredo Aravena [illegible] Sports", y campeón de la [illegible] y José Suárez, de los [illegible] Guerra, que tiene muchas [illegible] nadas. Este aficionado [illegible] del profesional sureño [illegible]

El programa se completa [illegible] excelentes preliminares.

—En la velada del Domingo [illegible] presentará un regio programa [illegible] do el encuentro de fondo [illegible] Pedro Silva, de "Los Sports" [illegible] Luis Lausan, elemento [illegible] prestigio del Centro Cóndor [illegible]

En los preliminares [illegible] te aficionados de varios [illegible]

En las ediciones sucesivas [illegible] guirá informando de todas [illegible] vidades que se vayan [illegible] tendientes a presentar [illegible] tanto interés pugilístico [illegible] teriores.

COCINAS

A GAS y a CARBON

RECIEN LLEGADAS,

de sistemas modernos, prácticas y muy económicas.

Pídalas sin vacilar a:

SANTIAGO WEBB & C.o

CASILLA 1767. — ESTADO 156-170. —
TELEF. ING. 3176-3177

Examine las ventajas comprobadas de la máquina

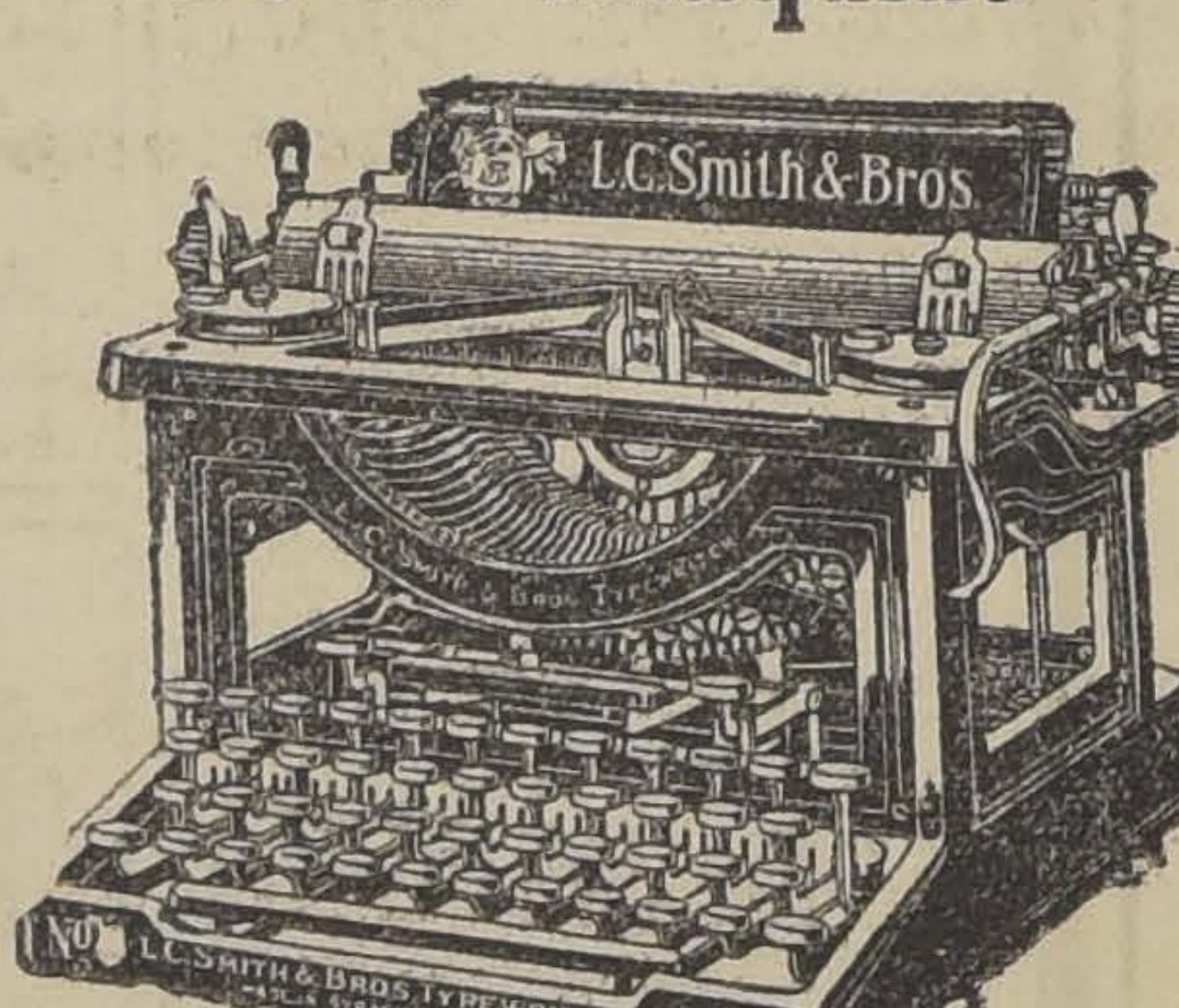

L. C. SMITH & BROS

M. R.

De teclado liviano, muy silenciosa, dotada de tabulador decimal y todos los adelantos de la máquina moderna.

Su construcción sólida con el más firme material y bajo la dirección de técnicos muy experimentados ofrece; la mejor garantía de duración a la L. S. SMITH & BROS.

Por su eficiencia y facilidad para el trabajo están prefiriéndoles actualmente en los Bancos, Oficinas del Gobierno, Comercio, Ejército y Marina, etc., etc.

PIDANOS UNA DEMOSTRACION SIN COMPROMISO PARA UD.

Unicos Agentes:

Curphey y Cía. Ltda.

SANTIAGO, Ahumada esq. Agustinas
VALPARAISO, Blanco 637

BOTICA SANTIAGO

HUERFANOS ESQUINA AHUMADA

ESPECIALIDAD EN RECETAS

ABIERTO HASTA LAS 12 P. M.

COMPRO SITIO EN VICUÑA MACKENNA

De Plaza Italia a Diez de Julio, prefiero tenga 15x50 metros, para edificar.

Antecedentes: Oficina
Miguel Fuenzalida B.
MONEDA 1061
10—F.

Jóvenes competentes

para la atención de Almacenes y que puedan rendir fianza y buenas recomendaciones, se necesitan.

Dirigirse por escrito a

CASILLA 1408

11—F

Para adelgaza

SIN PERJUDICAR LA SALUD. Para combatir la OBESIDAD y la [illegible] DURA [illegible] me usted diariamente [illegible] dores de

OXYDOTHIRINE

PARIS

Base: GLANDULA TIROIDES

ASIGNACION DE PESOS

PARA LAS CARRERAS DEL DOMINGO PROXIMO EN EL VALPARAISO SPORTING CLUB E HIPODROMO CHILE

VALPARAISO SPORTING CLUB

Premio RAUL CHEVALIER — 800 metros.—Para productos de 3 años que no hayan ganado.—Peso: 54 kilós.—Inscripción: $ 45.—Premio $ 4,500 al 1.o

El Pinciperla . 54 Pretalila .. 51
Gran Jaime . 54 Rondinella . 51
Korin .. . . 54 Vienesa .. 52
Verus F. de Amor.. 52

Premio IGNACIO CORREAS. — 1,400 metros.—Para caballos que no hayan ganado más de $ 10,000.—Peso: cincuenta y tres kilógramos. Recargo de un kilógramo por cada $ 1,000 o fración mayor de $ 500 ganados y descargo de 5 kilógramos a perdedores.—Inscripción: 35 pesos.—Premio: $ 3,500 al 1.o

Facchino . . 60 Imponente .. 51
Maremoto . . 60 M. de Clermont . . . 50
Nitchevo . . 59 B. Roja .. 48
[illegible] .. 58 El Trece . .. 48
Glorius Day . 57 Papao . . . 48
Mal[illegible] . . 57 Tasalia . . . 46
Vinicia . . .
La Cinche 55

Premio JOCKEY CLUB ARGENTINO.—Carrera clásica cerrada.—2,400 metros.—Para caballos de 3 años nacidos y criados en la República Argentina.—Peso de reglamento.—Recargo de 3 kilógramos por cada 10 mil pesos ganados desde el 1.o de Julio de 1925.—Descargo de 3 kilógramos a los que no hayan ganado carreras clásicas.—Inscripción: $ 200 en dos cuotas, $ 100 el Lunes 2 de Noviembre de 1925 y $ 100 el Lunes 8 de Febrero de 1926.—Premios: $ 650 argentinos oro, obsequio del Jockey Club Argentino al 1.o; 2,000 al 2.o y 1,000 al 3.o

Sin Sabor . . 59 La Mascotita 50
Henry Bell .. 54 Notoria II . 50
Odisea II . . 53 Quien es . . 50

Premio MIGUEL A. MARTINEZ DE HOZ.—1,000 metros.—Para ganadores de más de 10 mil pesos — Handicap.—Inscripción: $ 35.—Premio $ 3,500 al 1.o

Danger . . . 66 Glacé 51
Larousse . . 64 Zita 50
O. Cocktail .. 59 Trifulca . . 49
Cáucaso . . . 57 Pitao. . . . 49
Kollpf . . . 54 Miserere. . . 46
Almanzor . . 54 Lanzafuego . 45
Buen Día . . 52 Trotzky . . . 40
Landrú. . . 51

Premio BENITO VILLANUEVA.—1,600 metros.—Para caballos que no hayan ganado 20 mil pesos. — Handicap.—Inscripción: $ 40. —Premio $ 4,000 al 1.o

R. de Espadas 58 Kenia . . . 48
Mistigris. . . 56 Libélula. . . 47
Oligarca. . . 55 Modorra . . . 46
Lochaber . . 54 Inmortal . . . 45
Descartado. . 53 Zapatilla . . . 44
Malharia . . 50 M. Clermont . 40
Lolotte . . . 50

Premio ADOLFO G. LURO.—1,800 metros.— Para caballos que no hayan ganado $ 20.000.— Handicap.— Inscripción: $ 40.— Premio: $ 4,000 al 1.o

Jenaro . . . 58 Palisandra. . 43
La Paz . . . 57 Altachin. . . 47
Maremoto . . 54 Filisteo . . . 47
Fan . . . . 51 Fan Fan. . . 46
Acun-cahuen. 52 Copa de Oro. 45
Matasieto . . 49 Almoneda . . 44
Noticia . . . 49 Yacaré . . . 43

Premio SATURNINO J. UNZUE.—1,900 metros.—Handicap limitado en 62 y 45 kilógramos.—Inscripción $ 40.—Premio: $ 4,000 al 1.o

Ardelión. . . 62 Pertilán . . . 53
El Cinco . . 59 Facundina. . 53
Caramel. . . 57 Jana. . . . 53
Sirma . . . 58 Picazón . . . 53
Tokoska . . . 55 R. de Espadas 52

Garete . . . 52 Chevrolet . . 45
G. Bonetón . 47 Fanfarrona. . 45
Bandazo. . . 46 Don Gonzalo. 45
Malharia. . . 45

Premio JOSE B. ZUBIAURRE. — 1,000 metros.—Handicap.—Para caballos que no hayan ganado más de 12,000 pesos.—Inscripción: $ 35. — Premio: $ 3,500 al 1.o

Bouquet. . . 58 Bluette . . . 47
Trilium . . . 57 G. Day . . . 46
Foguista . . 57 Palisandra. . 45
Zita . . . . 57 Kamarad . . 45
Pitao . . . . 56 Papirusa . . 45
Colambraj . . 56 Décima 3.a . 44
Imponente . . 54 Bandera Roja 44
Monjita . . . 53 Filisteo . . . 44
La Pingüina . 52 Trotzky. . . 43
Acun-cahuen . 50 Copa de Oro. 42
Vinicia . . . 49 Latoso . . . 40
Carraca . . . 49 Ciodia . . . 40
Pomperana . . 48 La Loire . . . 40
Mochuelo . . 48

HIPODROMO CHILE

Premio BUIN.— 1,400 metros

Amargo . . . 59 Joroba . . . 52
Manchego . . 55 Tunca . . . 52
Kandahar . . 53 Vigésima . . 51
Bellatrixe . . 52 Milonguita . 50
Filoxera . . . 52 Brial . . . 45

Premio BADI.— 1,200 metros.

Fullero. . . 53 Shackleton . 50
Perval . . . 56 Elita . . . 50
Payador. . . 54 Latria. . . 49
Juglar . . . 53 L. Fleuron. . 49
Gineta . . . 52 Regalada . . 49
Dulce . . . 52 Lloyd George 47
Galeno . . . 51

Premio CAUCURA.—1,200 metros.

Azpeitia. . . 58 Kelso . . . 52
Matorral . . 56 Gral. Prim . 50
Maximalista. 55 Pichardín . . 49
Scut . . . . 55 Brocatelle. . 48
Lea . . . . 54 Güira . . . 46
Snob . . . . 53 Mezquita . . 45
Trifulca . . . 53

Premio BARON.— 1,200 metros.

Pelendón . . 58 El Godo . . . 52
Coquetón . . 56 Foch . . . 52
Zancajo . . . 56 Flingot . . . 51
Lantenac . . 55 Palinco . . . 51
Querella . . 55 Pinturera . . 49
Kasaba. . . 54 Rápide . . . 47

Premio ANGOL.— 1,200 metros.

Pascualito. . 58 Bellorita . . 53
Job . . . . 57 Buena Seña. 52
Limasol. . . 57 Kanaka . . . 51
Peyuco . . . 55 Clarilla . . . 50
La Ratera. . 54 Cabochón . . 45
Picaronera. . 53 Tritón. . . . 4.

Premio ANGELES.— 1,200 metros.

Kintamo . . . 58 Eclipse . . . 51
Istria . . . 56 Omorosa . . 50
Jorquera . . 56 Idria 49
Melibea . . . 53 Tiburoncito . 49
Alessandrina. 53 Fumada. . . 48
Florito . . . 52 Dagmar . . . 45

Premio CALBUCO.— 1,900 metros

Bertini . . . 62 Verdot . . . 42
Náufrago . . 62 Payador. . . 42
Percala . . . 52 Mi Nena. . . 41
Hyrcanie . . 48 Knave . . . 40
Alesia . . . 47 La Tulipe . . 40
Kelso . . . 47 Obsequio . . 40
María Vescera . . . 45 Rápide . . . 40
Weyler . . . 44 Shakleton . . 40
A Chen . . . 43 Silver Mine . 40

MATADERO PUBLICO

Los corrales de este establecimiento encerraron ayer el siguiente ganado para la venta de hoy:

Ganado mayor		Ganado menor	
Bueyes	38	Corderos	913
Novillos	115	Cerdos	65
Vacas	269	Cabros	66
Q. vivos	54	Terneros	56
En vara	49		
Total	525	Total	1100

BOLSA DE COMERCIO

MOVIMIENTO

Sobre uno que otro título de bajo precio y 255,000 nominales en Bonos, se negoció durante el día de ayer en el Mercado Bursátil.

Todos los valores transados desmejoraron sus cotizaciones anteriores, sobresaliendo, cuya diferencia en cuanto pueden observarse en la sección respectiva.

SUBIERON

BONOS: Caja 7-2, de 90 a 91; Garantizador 8, de 55 a 56. Privilegiado, Setiembre 8, de 70 a 81.

BANCOS: Chile, de 186 a 188.

INDUSTRIALES: Cervecerías Unidas, de 62 a 63.

MINERAS: Disputada, de 28 y 1|2 a 28 3|4; Kumurana, de 9 a 11; Nueva Elqui, de 1 1|8 a 1 7|8; Onix, de 6 a 6 1|2; Oruro, de 23 y 3|4 a 24.

BAJARON

BONOS: Caja 8-1|2, de 97 a 94; Hipotecario 8-1, de 94 a 92.

SALITRERAS: Perfetti, de 7 y 1|2 a 6 1|4.

MINERAS: Colquiri, de 10 1|2 a 10; Cerro Grande, de 59 1|4 a 58 1|2; Chacaltaya, de 25 a 24; Dichas, de 18 1|4 a 18; Gatico, de 5 3|4 a 5 1|2; Kala Uyu, de 22 1|2 a 17 1|2; Morococala, de 51 3|4 a 48; Patiño, de 303 a 297; Schwager, de 20 a 19 3|4.

PRECIOS DE COMPRADOR O VENDEDOR AL TERMINAR LAS RUEDAS

TITULO	COMPRADOR		VENDEDOR	
	Cantid.	Precio	Cantid.	Precio
BONOS				
Caja 8-1	20000	91½	20000	92
Caja 8 1|2	9000	94		
Caja 7-2	1000	91		
Caja 7-1			2000	86½
Hipotecario 8-1	9000	91	13000	92
Hipotecario 7-1			5000	85½
Privilegiado Sep. 8	2000	71		
Garantizador 8	6000	56		
BANCOS				
Chile	100	188		
Hip. de Chile			20	610
Nacional	100	81		
MINERAS				
Carolinas, Feb. 18	150	8½		
Colquiri, Marzo 4	400	10⅛	500	10¼
Cerro Grande, Marzo 4	100	58½		
Chacaltaya, Marzo 4	100	24	200	24½
Dichas, Marzo 4			200	17¾
Espino, Marzo 4			1000	0.35
Florida, Feb. 18			500	5
Gatico, Feb. 18			200	5½
Huanuni, Feb. 18	200	62		
Kumurana, Marzo 4	500	9⅛	500	9¼
Kala Uyu, Marzo 4			500	19¾
Kala Uyu	500	19½		
Máfil, Feb. 18			100	22
Minera, Marzo 4	100	19⅝		
Minera			500	19¾
Morococala, Marzo 4	100	49¼	100	52
Elqui, Feb. 18	500	⅞	500	1
Onix, Marzo 4	200	6⅛	200	6½
Oruro, Marzo 4	300	23¾		
Patiño, Marzo 4			100	295
Patiño, Feb. 18	100	292		
Vacas	1000	3		
Los Amigos	1000	0.35		
SALITRERAS				
Galicia, Marzo 4	100	26		
GANADERAS				
Tierra del Fuego	130	162		
INDUSTRIALES Y VARIAS				
Gas de Santiago	17	53	100	53½
Electricidad ordinaria	1000	9		
Paños de Tomé			300	48
Volcán			50	37
Funicular			100	28
Viña, Feb. 18	500	27¾		
Catres	200	40		
PETROLIFERAS				
Rafaelitas	150	1		
Cacheuta			2000	0.20
CIERRE A LAS 4½ P. M.				
Cambio		39.30		39.40
Oro		200.30		200.50
£ por oro		13.		13.20
Disputada, Marzo 4		28¾		
Chacaltaya, Marzo 4		24		
Onix, trans., Marzo 4		6½		
Patiño, Marzo 4		297		
Kala Uyu, trans., Feb. 18		17½		
Kumurana, Marzo 4		11		
Morococala, Marzo 4		48		
Dichas, Feb. 18				18

INFORMACIONES DE SOCIEDADES ANONIMAS

DIVIDENDOS, CITACIONES, CIERRE DE REGISTROS

Español de Chile Banco (En liquidación).— Desde el 11 de Febrero el Superintendente de Bancos procederá a efectuar la entrega de los fondos que ha percibido después del 30 de Noviembre de 1925 por cobranzas de terceros cuyos dueños no tengan deudas pendientes con el Banco y previa presentación de la cuota de liquidación de cobranza que el Banco Español de Chile les dirigió en fecha oportuna.

Rica y Luco Comunidad Minera.— Junta general el 3 de de Marzo en la Bolsa de Comercio de Santiago. Elegir Directorio y pronunciarse sobre una proposición de compraventa referente al grupo de pertenencias salitreras denominada "Porfía del Desierto".

Eléctrica de Los Andes Soc. Anónima.— Junta general ordinaria el 15 de Febrero en Esmeralda 280.—Los Andes.— de Febrero.
Cierra sus puertas del 7 al 15

Club Viña del Mar.— Junta general ordinaria el 16 de Febrero, memoria y balance y proclamar Directorio.

Lloyd Chileno Compañía de Navegación. — Junta general ordinaria el 16 de Febrero en la Bolsa de Comercio de Valparaíso Prat 77. Memoria y balance de 1925. Cierra sus registros del 11 al 16 de Febrero.

Refinería de Azúcar de Viña del Mar, Soc.— Junta general ordinaria el 16 de Febrero en Serrano 200, 3.er piso. Cierra sus registros del 6 al 16 de Febrero.

Asturias. Comp. Salitrera.— Dividendo N.o 3 del 2 al 16 de Febrero. — Cierra sus registros del 6 al 16 de Febrero.

Cervecerías Concepción y Talca, (En liquidación).—Junta general ordinaria el 13 de Febrero en el Sur-Dar, cuenta del Estado y marcha de la liquidación.

Confianza Compañía de Seguros.— Junta general ordinaria el 10 de Febrero en Huérfanos 653. Memoria y balance de 1925. Cierra sus registros del 5 al 10 de Febrero.

OPERACIONES EFECTUADAS AYER

1ª rueda

1000 Caja 7-2, 91.
3000 Hip. 8-1, P. II.
16 Gas, 54.
17 Gas, 53 1|2.
100 Minera, 19 1|2.
1000 Electricidad ord., 10.
219 Electricidad ord., Feb. 18, 10.
1000 Gatico, Feb. 18, 5 1|2.
500 Elqui, Feb. 18, 1.
100 Kumurana, Marzo 4, 9.
1300 Kumurana, Marzo 4, 8¾.
1500 Kumurana, Marzo 4, 9.
500 Kumurana, Feb. 18, 9.
200 Minera, Marzo 4, 19 3|4.
100 Máfil, Feb. 18, 21.
400 Dichas, Marzo 4, 17 1|2.
100 Dichas, Marzo 4, 17.
100 Onix, Feb. 18, 6.
300 Onix, Marzo 4, 6 1|4.
200 Banco Chile, 188.
9 Banco Chile, 187.
100 Oruro, 24.
600 Colquiri, Marzo 4, 10 3|8.
800 Colquiri, Marzo 4, 10 1|2.

2.a Rueda

20000 Caja 8-1, 93.
20000 Caja 8-1, 92 1|2.
81000 Caja 8-1, 92.
6000 Gador. 8, 56.
4000 Hip. 8-1, 921, 92 1|2.
67000 Caja 8-1|2, 93 1|2.
20000 Caja 8-1|2, 93.
33000 Caja 8-1|2, 94.
10 Gas de Santiago, 53 1|2.
2100 Chacaltaya, Feb. 18, 24.
400 Chacaltaya, Marzo 4, 24.
50 Banco Chile, 188.
200 Kala Uyu, Marzo 4, 20 1|4.
300 Id., id., id., 19 3|4.
200 Id., id, Feb. 18, 19 1|2.
100 Id, id., 19 1|2.
100 Patiño, Marzo 4, 293.
700 Colquiri, Marzo 10 1|4.
200 Colquiri, Feb. 18, 10.
1000 Elqui, Feb. 18, 7|8.

LAS OPERACIONES EN VALPARAISO

1ª rueda

1300 Viñas, Feb. 18, 28.
4600 Kumurana, Marzo 4, 9.
200 Kumurana, Marzo 4, 9¼.
300 Perfetti, Marzo b, 6.
300 Kumurana, Marzo 4, 9 1|2.
500 Garci, Feb. 18, 16.
300 Kumurana, Marzo 4, 9 3|4
100 Kumurana, Marzo 4, 9 7|8.
800 Kumurana, Marzo 4, 10.
1000 £, Abril 6, 39.40.

ORO

Vendedor, 200.50.
Comprador, 200.

CAMBIO

Vendedor, 39.40.
Comprador 39.30

LIBRAS POR ORO

Vendedor 13 20.
Comprador 13 10

2.a Rueda

100 Kala Uyu, Feb. 18, 20.
900 Patiño, Feb. 18, 292.
400 Chacaltaya, Feb. 18, 24.
500 Morococala, Feb. 18, 50.
200 Patiño, Feb. 18, 294.
25000 Caja 8 1|2, 95 1|2.
3000 Caja 8-1|2, 94 1|2.
100 Kala Uyu, Feb. 18, 20.
800 Perfetti, Feb. 18, 6 1|4.
100 Cervezas, Feb. 18, 63.
200 Aysen, 34.
200 Id., Feb. 18, 34.
5000 Caja 8-1, 92 1|2.
200 Schwager Feb. 18, 19 3|4.
100 Cerro, Marzo 4, 58 1|2.
200 Kala Uyu, Feb. 18, 19 1|2.
2000 Libra esterlina, Mayo 4, 39.50

ORO

Vendedor 300.70.
Comprador, 200.30.

CAMBIO

Vendedor, 39.40.
Comprador, 39.30.

LIBRAS POR ORO

Vendedor, 13.20.
Comprador, 13.10

CAMBIO

TIPO DE VENDEDOR

COMERCIAL.	$ 39.40
PREMIO DEL ORO. .	200.50
LIBRAS EN ORO AMERICANO..	466 3|8
1 PESO PAPEL VALE .	6 3|32
LIBRAS POR ORO . .	13.20

BANCO DE LONDRES Y RIO DE LA PLATA LTDO.
Cambio sobre el extranjero

PLAZA	90 Días	Vista
Londres.	39.50	40.—
París	30.—	30 1|4
Amberes.		37 40
New York		8.20
España		1.15 1|2
Italia		33.10
Brasil		40.—
Uruguay.		8.60
Argentina		3.40
Holanda.		3.29 1|4
Suiza.		1.58 1|8
Siria		40.—
Portugal.		40.—
Panamá		40.—
Perú		40.—

Cotizaciones de metales

Cablegrama sobre cotizaciones de metales correspondiente al día de ayer:

Al contado:

Estaño, £ 284.10.0; no varió.

Cobre Standard, £ 59.17.6; subió 0.5.0.

Plata, d. 3015|16; subió 1|16.

A plazo:

Estaño, £ 279.0.0; bajó 0.10.0.

Cobre Standard, 60.17.6; subió 0.5.0

SIGUE LA LIQUIDACION DEFINITIVA

De los Saldos Restantes de la Estación

EN ROPA CONFECCIONADA

A Precios del todo inverosímiles

Liquidación

SALDOS

Liquidación

SALDOS

Liquidación

PARA CABALLEROS

TERNOS DE VESTON en casimires de gran fantasía, colores y estilos de última novedad, $ 185 $ 134 y
$ 90.00

TERNOS DE VESTON en casimir o cheviot de lana azul y negro, rica clase, $ 185, $ 139 y
$ 99.00

TRAJES de 2 piezas, en casimir fantasía, variedad de modelos, $ 175 y
$ 115.00

TRAJES de 2 piezas, en gabardina de lana, medio forro,
$ 135.00

AMBOS en gabardina de algodón clase de mucha duración
$ 55.00

AMBOS en brin rayado, bonitos colores, 49 pesos y
$ 45.00

VESTONES para tennis, en franela de lana verde, azul o gris, con huincha de seda,
$ 55.00

VESTONES en drill blanco muy buena calidad, especiales para oficinistas,
$ 26.50

PANTALONES en casimir fantasía rayados, de gran moda, $ 55, $ 42 y
$ 28.50

PARA JOVENES

De 13 a 17 años

TERNOS de vestón en casimir inglés de fantasía colores escogidos, $ 165, $ 125, $ 85 y
$ 79.00

TERNOS DE VESTON en casimir o cheviot de lana azul y negro, con buenos forros, $ 165, $ 135 y
$ 89.00

AMBOS DE SPORT en franela de lana rayada
$ 79.00

AMBOS en casimir fantasía, para lana, $ 165, $ 119 y
$ 79.00

AMBOS en brin de algodón rayado
$ 41.00

AMBOS en gabardina y tusor de algodón mercerizado
$ 49.00

PANTALONES en casimir de fantasía, bonitos rayados, $ 39 y
$ 27.50

VESTONES en drill blanco, clase extra,
$ 24.50

PANTALONES en drill blanco de algodón,
$ 17.50

PARA NIÑOS

TRAJES MARINEROS y de blusa, en brin de algodón rica clase, para edades de 2 a 10 años
$ 16.50

TRAJES DE FANTASIA en modelo holandés o de blusa larga, de 2 a 10 años,
$ 24.50

TRAJES modelo cazador en brin de algodón rayados, para edades, de 5 a 15 años,
$ 17.50

TRAJES forma cazador, en brin kaki,
$ 29.50

TRAJES MARINERO o de blusa, en casimir fantasía o sarga de lana azul, para edades de 2 a 10 años,
$ 29.50

TRAJES modelo cazador, en casimir de lana fantasía o en cheviot azul para edades de 5 a 15 años, $ 75, $ 55 y
$ 48.00

TRAJES DE VESTON con chalecos, en casimir inglés, variedad de colores, $ 85, $ 64 y
$ 55.00

VESTONES para sports en franela de pura lana, para edades de 3 a 12 años
$ 24.50

PECHERAS de Oxford blanco, para usar con traje cazador,
$ 4.90

VEA NUESTRAS VIDRIERAS

CASA FRANCESA

NO PIERDA ESTA OCASION

AVISOS ECONOMICOS

1.—Avisos judiciales

REMATE, EL 10 DE MARZO, A las 4 P. M., ante el compromisario don Carlos Varas Olea, en la Notaría Altamirano, se rematará la propiedad 1692, de la calle de Ricardo González, por el mínimum rebajado de 8,000 pesos al contado. Antecedentes en la Notaría, partición Pedro Aguila. M-10

2.—Arboles y plantas. — (Compra-venta)

VENDO PLANTACION EUCALIPTUS 3 cuadras, Delicias 1757. F-10

3.—Automóviles afines y accesorios. (Compra-venta y composturas)

RECIBO CUALQUIERA CARGA adentro y afuera. A[illegible]camión. To [illegible]

AUTO FORD, PARTICULAR. Vendo por ausentarme. Buenos Aires 816. 10-F

SE VENDE UN AUTO HUDSON, En buena presentación. San Francisco 930. 11-F

SE VENDE UNA GONDOLA EN perfecto estado y con facilidades de pago. Copiapó 782. 10-F

COMPRO CHASIS CAMION FORD con partida. Avenida Matta Oriente N.o 53. Desvío Mujica. F—10

PUELMA Y CIA. LTDA. HUERFANOS 819, agentes autorizados Lincoln Ford Fordson. Repuestos Ford legítimos. M-10

VENDO FORD DE OCASION, SIN partida, actualmente trabajando. Verlo de 1 a 3. Riquelme 828. F-10

COMPRAMOS BROCKWAY CON recorrido. Dirigirse escrito J. M. Delicias 451. F-10

CARROCERIA DE GONDOLA FORD nueva, vendo con grandes facilidades de pago. Catedral 1867. 10-F.

GONDOLA FORD NUEVA TERMINADA a todo lujo vendo. Catedral 1867. 10-F

OFRECEMOS VARIOS COCHES DE turismo 5 y 7 asientos, excelentes marcas, perfectas condiciones de marcha, desde $ 3,000. Exposición de Automóviles de Escobar y Ebell Ltda. Delicias 1327. 15-F

VENDO GONDOLA FORD N.o 4411 recorrido Bascuñán Mapocho. F-10

SE VENDE GONDOLA FORD EN buen estado. Carrascal 4475. F-11

AUTOMOVILES RECIBE CONSIGNACION, anticipa dinero, facilidades San Antonio 816. 11—F

FORD SPORT CASI NUEVO VENDO $ 2,000. Brasil 766. 10-F

GONDOLAS "REPUBLIC" TRABAJANDO, buen estado, precio ocasión, vendo, permuto. Pérez Valenzuela 300, Providencia. 11-F

VENDO CAMION FORD $ 2,500.— Chiloé 1127. 11—F.

FORD TURISMO DE OCASION vendo en perfecto estado. Verlo Esmeralda 772. 11-F

SE VENDE UN AUTO GOLONDRINA en $ 3,000. Dávila Larraín 1646 11-F

GRAN TALLER DE ELECTRICIDAD y mecánica de Juan Castillo M. Camilo Henríquez 676, al llegar a 10 de Julio, se hace toda clase de embovinados de magnetos y diversos arreglos y transformaciones de dinamos Brokway, se construyen baterías de todos tipos y para todo uso, instalaciones, en todas marcas de automóviles. Este taller estaba en 10 de Julio 156. 16-F

OCASION VENDO CHASSIS FORD de tonelada y media. Verlo y tratar en el garage González. Chacabuco 657. 11—F

VENDO DOS GONDOLAS PATENTE nueva. Recorrido Palma, Independencia 2075. 11—F

CARROCERIA GONDOLA FORD, regalo, Constantino 90. 11-F

AUTO TURISMO FORD, MOTOR recién ajustado, se vende $ 3,000. Verlo: Moneda 2289. F-11

SE VENDE UNA CARROCERIA Salón recién construida. Santa Isabel N.o 094. 12-F

COMPRO OCASION CARROCERIA cerrada. Ford. Santo Domingo 843. 11-F

DE OCASION — POR AUSENTARME de Santiago realizo góndola Ford, nueva, modelo Municipal, buen recorrido, doy facilidades. Tratar con su dueño. Maipú 348.

BROCKWAY ALAMEDA VENDO, poco contado. Rancagua 39.

AUTOMOVIL HUDSON TURISMO, 7 asientos, fundas, perfecto estado véndese urgente. Mosqueto 441. 11-F

VENDO AUTO FORD DOS ASIENTOS $ 1,500 al contado, rica máquina. Huérfanos 1270.

VENDO DOS AUTOS FORD CASI nuevos verlos en Melipilla Serrano 629. Modesto Jeria. 17-F.

MAGNETO BOCH Y AMORTIGUADORES vendo de ocasión. Ejército 358 11-F

GONDOLA FORD VENDO COMO nueva por no poderla atender. Hipódromo 1220. 13-F

MOTOCICLETA, ALCYONNETTE bicicletas, de la gran marca Alcyon ganadora en todas las carreras mundiales. Gran Raid Santiago, San Felipe, Calera, Ligua, Los Vilos Illapel, Salamanca a Cuncumen salvando la cuesta Chacabuco, que tiene quince kilómetros de subida, altura 1,400 metros, todas las otras cuestas. Recorrido, 440 kilómetros Sin ninguna panne. El turista señor Pedro Lataillade pesa 100 kilos su Alcyonnette peso 35 kilos, tiene dos años de uso con la misma compresión, 1 1/2 HP., llegaron motocicletas dos velocidades de caballos Precios, 1,985 pesos. Alcyonnette un caballo, medio, 1,565 pesos; bicicletas Alcyon, desde 400 pesos y 550 pesos —Garage Bertrand Tisné. — Castro 141.

MOTOCICLETAS, ALCYONNETTE bicicletas marca Alcyon, precios especiales para distribuidores de provincias Tisné. Castro 141.

SE VENDE MOTO HARLEY DAVIDSON con sidecar perfecto estado Dolores esq. Iquique.

GONDOLA BROCKWAY EN PERFECTO estado, recorrido Alameda, vendo. Exposición N.o 18, de 6 a 8. F—13

VENDO GONDOLA FORD BUEN estado y una carrocería góndola, buena. Calle Paz 868. F—12

4.—Animales (Compra y venta)

SE VENDE UN CABALLO DE SIETE años, tiro solo garantido. Santa Elena 0168. F-11

SE VENDEN GATITOS ANGORA [illegible] 1420 11-F

BONITO CABALLO VENDO, DE todo trabajo. Germán Riesco 3999. F—11

BUENA GRATIFICACION A LA persona que devuelva perrito Fox Terrier, extraviado. A. Barroso 644. 11—F

POTRO FINA SANGRE, ALAZAN, 4 años, ganador, para reproductor, vendo: Av. Hipódromo Chile 1526

COMPRO PERRITOS NUEVOS Y vendo. Perrera Dake, Von Pilzener. Ibáñez 484. Alejandro Gumera. 11—F.

LINDISIMO PERRO COLLY, 10 meses muy grande, véndese. Santo Domingo 2177.

VACAS PARIDAS RECIEN LLEGADAS del Sur vendo varias. Sazié 2970.

5.—Alhajas, joyas, monedas, etc. (Compra y venta)

¡NOVIOS! ARGOLLAS DE ORO de 14 y 18 k., desde $ 80 par, ofrece la relojería Sportman, San Diego 730. F-2[illegible]

8.—Avisos varios

CALIGRAFO GATICA VALVERDE. Lecciones, tarjetas, pergaminos San Pablo 1260. F-12

9.—Contadores

CONTADOR TITULADO, LLEVO contabilidades, inventarios, balances, consultas gratis. Precios reducidos. Casilla 7005. 10—F

10.—Casas, departamentos y piezas amobladas. (Ofrecidas y buscadas)

PIEZA BALCON AMOBLADA PARA dos personas Prat 187. 10F

SE ARRIENDA PIEZA AMOBLADA en casa extranjera. Puente 637. 13-F.

PIEZA INDEPENDIENTE, AMOBLADA, arriéndase. Avenida Matta 1270 F—12

ARRIENDASE PIEZA AMOBLADA puerta la calle. San Francisco 109 11—F.

ARRIENDASE PIEZAS AMOBLADAS balcones calle. Catedral 1287.

$ 80 ELEGANTE PIEZA AMOBLADA. Carmen 169. 11-F

ARRIENDASE PIEZA AMOBLADA caballero solo. Vendo baño lluvia. San Diego 545. 11-F.

11.—Casas, departamentos y piezas sin muebles (Ofrecidas y buscadas)

Casas

$ 400 ALONSO OVALLE, SEIS habitaciones. 2 halls, baño, servicios Flamante. Tratar: Morandé 235 F-10

$ 350 GARAGE Y DOS PIEZAS, fuerza motriz, instalada, arriéndase para taller o industria. Tratar: Merced 770. 11—F

ARRIENDO MAGNIFICA CASA. Bilbao 67. Verla de 2 a 6. F-11

125 ARRIENDO CASA, 4 PIEZAS, luz, alcantarillado. Santa Elena 1499.

$ 180, CUEVAS 1418, CASA 5 PIEZAS, patio, dos dependencias, recién refaccionada, llaves al frente.

$ 225 ARRIENDO CASA MAESTRANZA 28, tratar: Maestranza 32. 11-F

470 ARRIENDO CASAS ALTOS y bajos San Isidro 455-457 12-F

ARRIENDA CASA. LORETO 356.

ALTOS ARRIENDASE 320. LAS Rosas 1739.

BAJOS ARRIENDASE 220. LAS Rosas 1735.

$ 380 ARRIENDO CASA MODERNA, 7 piezas, gas, luz eléctrica Calle Santa Elena N.o 863 inmediata Diez de Julio. Llaves: San Camilo 766. 11-F

150, 200 CASAS NUEVAS CON TODO confort. Av. La Paz 279, a cuadra y media del río. 14-F

DESEO ARRENDAR CASA CHICA, con patio, en barrio serio. Canon alrededor 200 pesos. Casilla 3306.

$ 170 Y 200 ARRIENDO CASAS Vicuña Mackenna 584. 12-F

73 CASA CINCO PIEZAS GAS electricidad Huérfanos 3047

ARRIENDASE CASA PARA EL 15 del presente, en 200 pesos. Tratar Andes 2348. F—11

$ 500, REGIA, CONFORTABLE casa altos, 2.º 3.er pisos, 6 dormitorios, salón, comedor, 2 halls, baño toilette dependencias, preciosa situación, tratar Avenida Matta 794 Botica.

$ 320 ARRIENDO CASA ALTOS 10 piezas, dependencias, hall, baño, recién refaccionada. Tratar: Lira 911 casa 8.

400 ARTURO PRAT. ESPLENDIDOS bajos, seis habitaciones, toilette, hall, dependencias, dos patios. — Tratar: Adriasola Morandé 235 F-1[illegible]

450, $ 460, LIRA 311/313. ELEGANTES, modernas, cómodas casas, altos bajos. Llaves. Oficina Adriasola Morandé 235 F-10

CASA RESIDENCIAL CASTRO 231 Muy conveniente situación, alumnos Academia de Guerra. Precios módicos. F-11

$ 400 HUERFANOS 2373. ELEGANTES altos, modernos, estilo colonial pisos parquets. Tratar: Adriasola — Morandé 235. F-10

ARRIENDASE CASITA INDEPENDIENTE, central, para poca familia Vásquez 53. F-10

CASITAS HIGIENICAS, $ 60. CASTRO 472. Cité Modelo. F—10

350 SERRANO 523, ALTOS, BAJOS siete piezas, dependencias, gas, electricidad. Tratar: Serrano 515. 10-F

ARRIENDASE COMODAS HABITACIONES con pensión. Buena casa. Maestranza 104. 10-F

ALTOS MODERNOS, HALL, BAÑO instalado, califont, etc., arriéndase. Ricardo Santa Cruz 675 esquina Santa Rosa. 11—F.

ARRIENDO ALTOS SAN PABLO 2033. 11-F.

$ 400 DIEZ PIEZAS, TRES PATIOS Monti[illegible] 2493 inmediato Alameda. 11—F

400 CASA GRANDE, JOFRE 338 F-1[illegible]

ARRIENDASE ALTOS, 4 HABITACIONES, servicio Brasil 687. F—10

$ 250 SE ARRIENDA CASA EN altos, 7 piezas Gorbea 1763, entre Ejército y Gorbea, llaves Ejército 384. F-11

PARA EL 15, POR $ 170, SE arrienda casa Vicuña Mackenna 584 F-10

ARRIENDASE ESPLENDIDA CASA con gran sitio barrio San Cristóbal. Santa Filomena 165. 10-F.

IRARRAZAVAL 1753, MEDIA CASA independiente $ 200 arriéndase 10-F

ARRIENDO CASA CON TODA COMODIDAD Santa Victoria 0143. 10-F.

$ 475. ARRIENDASE EXTENSA casa Nataniel 247. Llaves y tratar San Diego 115, casa 15, de 1 a 2 P. M. F-11

ARRIENDASE CASA PEDREGAL 12 F. F—10

ARRIENDO CASA, NATANIEL 1282. Llaves: bajos. Tratar: Ahumada 40. F-11

Departamentos

COMODO DEPARTAMENTO arriéndase en Avenida Matta 26. F-12

MATRIMONIO NECESITA DEPARTAMENTO central con pensión, casa honorable sin pensionistas. Suárez Huérfanos 1313. F-13

REGIO DEPARTAMENTO BUENA pensión, arriendo una cuadra Plaza Puente 644. 12-F.

UNA CUADRA FORESTAL arriéndase espléndido departamento, cuatro piezas casa particular Dardignac 151. 10—F

ARRIENDASE DEPARTAMENTO 3 piezas, luz eléctrica y cocina a matrimonio sin niños. Serrano 124. 10F

$ 200 DEPARTAMENTO INDEPENDIENTE, 2 piezas servicios, luz eléctrica, arriéndase a señora sola o caballero honorable que tenga pensión afuera. Tratar: Merced 770. 11-F

DEPARTAMENTO INDEPENDIENTE, calle, arriéndase. Santo Mónica 1939. 11—F

MAGNIFICO DEPARTAMENTO independiente. Gay 1730.

ARRIENDO DEPARTAMENTO O piezas Las Rosas 1739

COMODO DEPARTAMENTO 2 PIEZAS arriendo a persona decente. Molina 546. 11-F.

CASA CENTRALISIMA, CANON REDUCIDO, arriéndase inmediatamente Amunátegui 739

ARRIENDO DEPARTAMENTO PARA negocio, $ 140. Huemul 1631.

Piezas

ARRIENDO PIEZAS HIGIENICAS Barroso 83. 14-F

LINDAS PIEZAS INDEPENDIENTES Estado 239 altos. F-10

SE ARRIENDAN PIEZAS CASA respeto. San Diego 218. F-11

ARRIENDO PIEZA CON BALCON, única a persona seria, casa poca familia Gálvez 316 11—F

3 PIEZAS PERSONAS SOLAS arriéndase. Bilbao 280. 10-F

VICUÑA MACKENNA 653 Arriendo una o dos bonitas piezas a joven o caballero solo 13—F

SE ARRIENDAN PIEZAS, MO[illegible]da 1422. Tratar: Moneda 1450.

SE ARRIENDA UNA O DOS PIEZAS calle Romero 3125 casa 4. 12-F

$ 80 ARRIENDO DOS LINDAS piezas comunicadas con luz. A. Prat 1650.

PIEZA MATRIMONIO, NATANIEL 178. 12-F

CASA FAMILIA ARRIENDA PIEZAS a caballero o matrimonio. San Pablo 1265 11-F

PIEZAS CON SIN MUEBLES, 50 y 60 pesos. Maturana 564.

12.—Compra y venta de casas y sitios

$ 37 000 VENDESE CASA CINCO piezas baño y dependencias Ma[illegible] 971 10—F

SE COMPRA CASA DE 40 A 60,000 pesos entre San Francisco y Castro no más de cuatro cuadras de Alameda, exceptuando Nataniel y Gálvez. Interesado se entenderá únicamente con propietario Ofertas a R. A. Nataniel 164. F-18

3[illegible].500 LIBERTAD 98 E VENDO casa nueva con 6 habitaciones fuera servicio, hall, patio y toilette con artefactos instalados. Para verla Tratar Moneda 2810 F-10

VENDESE CASA ULTIMO SITIO centralísimo (Serrano). Tratar Plaza Hotel 9. 11-F

VENDO O PERMUTO BUENA CASA en Temuco Pedregal 19. F-14

SITIO 9 POR 42 EN CALLE BILBAO, Providencia vendo. Tratar número 481. 10—F.

$ 34 Y 33 MIL VENDO CASA, GENERAL Velásquez 69 y 69-A. 10-F.

SE VENDE CASA EN LOS GUINDOS de Ñuñoa, Av. Villagra 365. Precio: $ 70,000. Facilidades de pago. Dirigirse por Correo a Huérfanos 2341, a J. M. P. 12-F

CASA GRANDE, CENTRAL, GALPÓN, jardín, vende. Porvenir 618. F-11

SE VENDE UNA CASA QUINTA situada en Lo Ovalle, esquina de Briones Luco, tratar: con su dueño, San Diego esquina Briones Luco.

VENDO CASITA POR AUSENTARME. Rogelio Ugarte 1873. 14-F

19,800 VENDO CASA FRANCISCO Bilbao (Providencia). Tratar: S Isabel 0308. 11-F.

VENDESE CASA APROPIADA PARA industria alrededores Estación Yungay. Tratar: García Reyes 270.

PROPIEDAD 8,000 m3 c. EN CALLE Carrión vendo Salas 273 14-F

COMPRO, VENDO DISCOS, LLEGARON novedades. Titán, Uquelele. Danza del amor, Desgraciadito. Compongo victrola, toda clase instrumentos de cuerdas Esmeralda 875

VENDO DOS FUNDOS EN SAN CARLOS, uno de 86 hectáreas, en $ 30,000, otro de 60 hectáreas, en $ 40.000, 6 mil pesos casa Santa Filomena pasado Matucana por San Pablo. $ 5,500 sitio esquina, Las Cisternas, 30 x 60. Abogado: Ramón Segundo Jiménez. Galería Alessandri, 17, Piso 2.o

VENDO DOS SITIOS, BARRIO ESTACION, a 50 metros Alameda, miden 58 metros de frente por 28 de fondo cada uno, facilidades pago. Tratar dueño, Avenida Matta 656.

13.—Compra y venta de negocios

DEPOSITO LICORES VENDO, MUY lucrativo. Cuevas 1288. 10-F

VENDO NEGOCIO DE ALMACEN buena clientela, por enfermedad, sin competencia. Libertad 774 11

OJO. VENDO PENSION CON TODA comodidad. Franklin 987. F-11

VENDO RESTAURANT POCO CAPITAL o la instalación únicamente Borjas 233. F-11

VENDO ALMACEN DE ABARROTES capital $ 3 a 4,000 pesos, buena casa habitación, con contrata. Dirigirse, Bar Audax. Avenida Irarrázaval esquina Seminario. F-10

SOMBRERERIA PARA SEÑORA vendo. Agustinas 1774. 10-F

VENDO NEGOCIO ALMACEN EN muy buena situación por ausentarme de Santiago, calle Luis Beltrán esquina Caupolicán número 1641. F-10

SE VENDE UN TALLER DE CALZADO máquina de codo y un lustrín, buena clientela. Avenida Irarrázaval N.o 2618 F-11

POR AUSENTARME VENDO ACREDITADO, pensión San Vicente, gran local arriendo bajo, Independencia 1026. 11—F

VENDO VULCANIZACION CHICA el paradero Independencia 2075. 11—F

COMPRO CIGARRERIA AL CONTADO, Arauco N.o 858. 12-F

6,000 VENDO ALMACEN, LO DOY a prueba. Venta mensual: 7,000. Li[illegible] 650. 11—F

VENDO PASTELERIA Y FRUTERIA poco capital. Santa Isabel 319 12-F.

PELUQUERIA. — VENDO: ENTRADA de mil setecientos a mil ochocientos pesos mensuales. Verla: Salas N.o 182. Tratar: Bella Vista número 0331.

VENDO BUENA PASTELERIA CON salones de billares y refrescos. Dirigirse: Delicias 4003. 12-F

SE VENDE UN NEGOCIO DE abarrotes, muy buena situación. Santa Rosa 659 Tratar: de 4-7 de la tarde

VENDO ALMACEN POR VIAJE Aldunate 1199. esquina Valparaíso. 11—F

URGENTE VENDO NEGOCIO DE frutas y verduras, carbón y leña, 700 pesos Local grande y piezas habitación Calle Victoria 1029

FUENTE DE SODA AMERICANA completa, instalada en Antofagasta vendo mitad su valor Tratar: Gorbea 2362 12-F

BODEGA FRUTOS DEL PAIS CON anexo licores vendo urgente por viaje a Punta Arenas muy poco capital buenas ventas, barrio muy comercial. Chiloé 1996. 12-F

COMPRO NEGOCIOS, MERCADERIAS, precio ocasión. Avenida Paz 2 Juan Campanella martillero 11-F

VENDESE SASTRERIA CON MUY buena y numerosa clientela por salir fuera del país Dirigirse por carta casilla 81-D.—H. G. Jully

HOTEL. PIEZA SOLAMENTE. POCO capital véndese Cualquier negocio permutaríase fuera Valparaíso Bustamante 222 Valparaíso. 19-F

OCASION ELEGANTE PELUQUERIA cigarrería, lustrín, vendo San Pablo 1245.

VENDO CARNICERIA. CARRION 1281.

VENDO COCINERIA MUY ACREDITADA. Precio inventario. Independencia 810.

VENDO CARNICERIA. CONFERENCIA 396. 12-F

POR VIAJE VENDO PELUQUERIA. Brasil 97. F—11

POR ESTAR ENFERMO VENDO de ocasión negocio [illegible] en calle San Pablo 2318 12—F

SE VENDE PENSION, SEGUNDA categoría Santa Rosa 1800 12-F

COMPRO NEGOCITO ARTICULOS escritorio Casilla 3222 F 10

REGALO ELEGANTE NEGOCIO con sin instalaciones. San Diego 852. F—11

VENDESE KIOSCO FRUTA, EXCELENTE situación esquina Tratar Exequiel Fernández 199. Ñuñoa. F—11

VENDO TEATRO CON GRANDES expectativas. Pormenores: San Pablo 1265 F-14

VENDO FRUTERIA - VERDULERIA buena situación. San Diego 948 F—11

VENDO HOTEL PINGUE NEGOCIO, utilidad anual 70,000 con un capital de 80,000. Acepto como pago parte o todo, casas o sitios en Santiago. Largo contrato. Se vende por no poderlo atender. Pedir datos a Rosas 2356 11-F

ZAPATERIA VENDO UNA CUADRA estación, por enfermedad de su dueño, con facilidad pago. Dirigirse: Moneda 2957. 10-F

VENDO BAR RESTAURANT, INDEPENDENCIA 1167. Tratar: Delicias 2735. 11-F

VENDO ALMACEN, BUENA SITUACION. Cochrane 1298. 10-F

POR ENFERMEDAD DE SU DUEÑO vendo negocio puestos varios Rosas 1740. 10-F

VENDO EMPRESA DE COCHES autos, la única en Tacna, gira con un capital de $ 150,000.00. Tratar Carlos Lombardi, casilla 208. Tacna. 14-F

ALMACEN MUY ACREDITADO, con mucha clientela, se vende por disolución de sociedad. O'Higgins 1616. F—11

VENDO PUESTO DE PAN, VENTA diarias, 200. Tratar: Delicias 3469 10-F

NEGOCIOS, POCO CAPITAL; UTILIDAD comprobada, vendo Santa Isabel 199 C. Henríquez 114. F—11

VENDO PENSION POR NO PODERLA atender. San Pablo 2320. F—10

15. — Compras y ventas varias

SACOS CEMENTEROS COMPRA SOCIEDAD Cemento Melón Bodega Matucana 97 12-F

AHORRE PLATA, COMPRE LA carne para su consumo en Huérfanos esquina Bulnes, todo de primera. Reparto a domicilio. 10-F.

DOSCIENTOS PARES HORMAS con sus sacabocados vendo. Máquina cortar suela de la Compañía, motor cinco H. P. en perfecto estado. 10 de Julio 244. F-10

GRAN REALIZACION DE SUELAS y toda clase de artículos de suelería. San Diego 820. 11-F

PASTO PRIMERA CLASE A $ 2 COLIZA; paja larga y capotillo a $ 1 colliza vende fundo Lo Valledor, distante cuatro cuadras calle Exposición. Tratar: Huérfanos 1233. 10-F.

SE VENDE LEÑA POR CARRETONADAS en obra Tarapacá esquina Arturo Prat. 11—F

VENDESE REGISTRADORA NACIONAL apropiada fuente, baratísima fierro galvanizado. Compro plomo buen precio Lillo 502. 10-F

COMPRO LEÑA PICADA POR CARRO Blanco Encalada 2111. 13F

HORMAS Y UTILES PARA SOMBREROS de hombre vendo de ocasión. Compañía 1697. 11—F

MONTURA CHILENA APERADA silla inglesa regalo Nataniel 1179 11-F

TINTEROS POR VEINTE CENTAVOS se ofrece por mayor. Precios especiales a vendedores. Rosas 1135-A.

VENDO UNA PARTIDA DE PIPAS roble americano, gruesas de 30 a 40 arrobas. Mapocho esquina Villasana de Matucana. 3 cuadras abajo 11F

PASTO PRIMER CORTE, MUY buena clase, vendo, a $ 2.80 la colisa desde una carretada a domicilio. — Rosas 961.

COCINA ECONOMICA FLAMANTE vendo. Pío IX 199. 11F

ANTIGUEDADES VENDENSE, PASAJE Balmaceda 23 M.9

VENDO COCINA ECONOMICA Ocasión, 50 pesos. San Isidro 2070.

ROMANA 500 KILOS COMPRO OCASION. Bilbao 479. 11-F.

¡¡BAÑOS Y CALIFONT!! GRANDIOSA realización Fábrica Chacabuco 5.

PRODUCCION LECHE, TRES O [illegible] vista vendo comerciantes, negocio especial señoras. Tratar, Maestranza 480.

18.—Extravíos y hallazgos

HABIENDOSE PERDIDO LIBRETA 26316 de Caja Yungay, queda nula por darse el aviso correspondiente. F-11

LA PERSONA QUE ENCONTRO UN paquetito herramienta, góndola Hospital Salvador, tenga la bondad de volverlo Esperanza 1290 casa 5, dará gratificación 10-F

PERDIDO, UN PERRITO WIRE haired Fox Terrier blanco con negro buena gratificación devolverlo a Parque Forestal N.o 350. 11-F.

19.—Empleados para comercio y oficinas. (Pedidos y ofrecidos)

SEÑORITA PARA OFICINA, CON buena letra se necesita en Ahumada 61 Presentarse Lunes y Martes de 3 a 4. 10—F

EMPLEADOS JOVENES, COMPETENTES para mostrador de chanchería; presentarse, San Diego 1676 Desde el L[illegible] 8, de 5 a 7 P. M. 10—F

NECESITO CUATRO NIÑOS, QUE sepan vender frutos del país, con recomendación. Franklin 1028. F—10

NECESITO CAJERA PUERTAS adentro. Carnicería Artesanos 721 10—F

SEÑORITA SE OFRECE PARA ocupación decente. Correo N.o 3.— C. A. M. 11-F.

SEÑORITA COMPETENTE PARA la venta de ropa blanca necesito San Pablo 1096 esquina Bandera. 11-F

SEÑORITA CONTADORA OFRECESE a casa comercial, o ayudante contador Escribir: Nataniel 1426.

VENDEDORA NECESITAMOS ARTICULO señora a comisión. Morandé 443.

SEÑORITAS, EMPLEADOS, NECESITAMOS Plazuela Santo Domingo.

SEÑORITA COMPETENTE PARA la sección envases, necesita Talleres Botería Colón San Antonio 16. — Presentarse: de 8 a 9 A. M.

SEÑORITA SERIA, COMPETENTE desea ocuparse en oficina. Casilla 2281.

VENDEDORES COMPETENTES EN jabón necesita La Americana Industrial. San Pablo 4422.

NECESITO UN EMPLEADO PARA la cobranza. Se exige fianza y recomendación. Castro 365. F-11

SEÑORITA PARA MODAS, TRAJES señoras, necesito. García Reyes 338 11-F

VENDEDORES NECESITO RAMO semanal, San Pablo 2203.

NECESITO SEÑORITA PARA atender negocio, Arturo Prat 1108.

20.—Frutos varios. (Compra y venta)

SAN BERNARDO SE VENDE UN pementonal Calle Pérez número 500. F-10

MANZANAS ESPECIALES VALDIVIA llegó gran partida casa Serrá, Mapocho 950, Mercado Central, mayor y menor. 12-F.

UVA POR GRANDES PARTIDAS compra bodega depósito de Frutas "Urbión". Gálvez 245.

22.—Hoteles y pensiones

RAN HOTEL BUENOS AIRES piezas amobladas desde tres pesos diarios, con dos camas, cinco pesos Delicias 2921. F-2[illegible]

CASA RESIDENCIAL, CONFORT y elegancia, se reciben pasajeros por meses o por días, con o sin pensión excelente comida, balcones calle, — Moneda 977. esquina Ahumada. F-2[illegible]

A MATRIMONIOS, PIEZAS Amobladas, pensión. Catedral 2679 F-1[illegible]

SE D[illegible] PENSION A DOMICILIO, San Pablo 2321, interior - altos. F—10

$ 140 ARRIENDASE PIEZA PENSION Nicolás Valdivieso 51 Cerca Gondolas Alameda, Ñuñoa, Diagonal 12—F

ARRENDAMOS PIEZAS DEPARTAMENTOS baño contiguo, por días, meses, espléndida comida, Residencial Confort, Ahumada 143. F-10

ESPLENDIDA PIEZA PENSION. — Gálvez 105. 10—F.

PIEZAS AMOBLADAS PENSION San Francisco 1257. 11-F.

SAN ISIDRO 481 ESPLENDIDAS piezas con o sin pensión para primero Marzo. Tratar en el 127. 10—F.

ALAMEDA 975, PIEZAS AMOBLADAS pensión, caballeros honorables. 16-F

CASA RESIDENCIAL, CASTRO 231, Muy conveniente situación, alumnos Academia de Guerra. Precios módicos 13-F

PIEZA BALCON AMOBLADA CON pensión, dos personas. Prat 187. F—13

110 EXCELENTE PENSION PIEZA amoblada, frente Estación Mapocho Artesanos 999. 14-F

PIEZA EXTENSA DOS TRES PERSONAS, buena pensión, San Francisco 158. 11-F

ESTADO 141 D., PIEZAS MATRIMONIOS jóvenes, pensión mesa. 11-F

ARRIENDO BUENAS PIEZAS CON pensión, una calle, precios módicos, matrimonios o jóvenes solos. San Isidro 530. F-15

ALAMEDA 1621, PIEZAS PENSION precios bajos. 17-F

SAN ISIDRO 127. — ESPLENDIDAS piezas amobladas con pensión. 12F

SAN DIEGO 79: CENTRALISIMO, arrienda piezas pensión: viajeros. 15—F

A UNA CUADRA PARQUE FORESTAL arriendo pieza, con pensión Residencia Villavicencio 360. 11-F.

PENSION ECONOMICA A LA CARTA, para personas decentes. Esmeralda 837 12-F

REGIA PENSION PIEZA AMOBLADA o de mesa. San Martín 75.

ARRIENDO PIEZAS AMOBLADAS con o sin pensión Santa Rosa 203. 12-F

PIEZA PENSION. MONEDA 3014. F—13

CON PENSION ARRIENDO PIEZA Libertad 10.

SEÑORA VIUDA DESEA AYUDARSE tomando pensionistas de mesa; también reparto domicilio. Precios módicos Grajales 2583. 12—F.

23.—Instalaciones y eccesorios para negocios. (Compra y venta)

VENDO VITRINA PARA TIENDA. San Diego 95. F-10

CAJA REGISTRADORA NATIONAL un cajón vendo Bilbao 481. Providencia 10—F.

OCASION VENDO VIDRIERA grande apropiada para moda, tintorería. Gálvez 1123. 10-F.

VENDO MUY BUENOS UTILES de carnicería. Bascuñán 95. 10—F.

CAJA REGISTRADORA 4 CAJONES perfecto estado vendo mitad de precio San Pablo 2990. 11—F.

MOSTRADOR, VIDRIERAS Y ARMAZON se venden. Eleuterio Ramírez 810. 11-F.

4,000 VENDESE INSTALACION completa de cantina, cocina, etc., ubicada en local social con derecho concesión. Ocasión única. Barros, Bandera 78.

SEÑORITA CON CONOCIMIENTOS contabilidad y escritura a máquina se ofrece para casa comercial. Sto. Domingo 1040. Sta. R. G. A. 12-F.

DE OCASION VENDO INSTALACION fábrica techo acanalado. Plaza Ñuñoa 4. F-14

VENDO UTILES CARNICERIA con derecho posesión. Mapocho 3699. 11-F.

ESTANTERIAS CON VIDRIOS Y mesones véndese. Estado 48.

MESON, UTILES SASTRERIA REALIZO. Maipú 72.

MOLINILLO, ROMANA, [illegible]zas, realizo. Cochrane 11[illegible]

24.—Instrucción y educación (Colegios, academias y profesores)

CURSOS DE VACACIONES FORMADO por el Instituto "San Martín" San Martín 64 Humanidades y preparatorias de sistema antiguo y concéntrico Internado, medio pupilaje, externado. 19—F

CURSOS DE VACACIONES, INSTITUTO "Pinochet Le-Brun". Huérfanos N.o 1657.

INTERNADO PARTICULA
niños, hasta 12 años,
merada. Disciplina
cios módicos. San Pabl

¡OJO, ESCUELA NACIO
Masajistas, Masaje Fisio
científica. Pedicuro
Instituto Profesional
Alessandri". Experto en
nes judiciales. Mecánica
topedia. Coiffeur (peinado
ción Marcel, etc.) Técnica
Contabilidad general
Taquigrafía. Idioma
bién por correspondencia
do primer orden. Enseñanza
cial. Diplomas válidos
Pídanse prospectos. Ins
Bandera 127

ESCUELA DE ENFERMERAS
pital de Niños "Manuel
—Está abierta la matrí
Inscribirse al concurso
lizará el Lunes 1.o de
10 A. M. Se exige
humanidades cursado y
ficados de honorabilidad
conducta. Las alumnas
curso de tres años con
reciben sueldo desde
la Escuela. Mayores
rán en el Hospital Santa
de 9 a 11 de la mañana
rección.

CONTABILIDAD, TAQU
Aritmética. Cursos
ra empleados y especial
ñoritas. Enseñanza
quina más económica
fecta. Instituto de Co
Santo Domingo 871.

PREPARO EXAMENES
Matemáticas. Cochrane

SEÑORA FRANCESA
para enseñar el idioma
ses. Dirigirse: Casilla

PREPARAMOS EXAMEN
trícula abierta. Univer
Plazuela Santo Domingo

INSTITUTO DE CONTA
Chile. Santo Domingo
1175. Santiago. Cursos
les, colectivos y por
cia, diurnos y nocturnos
ñanza más seria y rápida
Se disciernen diplomas
les. Matrícula abierta.—
Molina, Director.

CONTABILIDAD, TAQ
escritura a máquina
les para señoritas. No
empleados. Instituto A
Bandera 154.

CALIGRAFIA GATICA V
Lecciones, tarjetas, perga
Pablo 1260.

25.—Instrumentos les, afines y acceso (Compra - venta posturas)

VICTROLAS CON
pago, vendo. San Pablo

DISCOS, LAS ULTIMAS
des recibió. San Pablo

VICTROLAS, COMPO
nómicas. San Pablo

PIANO DE OCASION
victrola nueva ven
539.

PIANO DE ESTUDIO
ocasión, Colón 1861

VENDESE VIOLIN
tos, para niño y
San Francisco 5

$ 1,000 VENDESE PIANO
Tupper 1564.

VENDO BARATO UN P
tudio. Ricardo Santa Cr

VIOLIN BUENO, $
por viaje, Matucana

AUTOPIANO FISCHER
uno nuevo de ocasión
36 esquina Vicuña Ma
lo y tratar de 8.30 a

GANGA! 5 PESOS
la. Bandera 191.

PIANO ALEMAN VEND
Tarapacá 698

INGRESE NUEVOS CU
tabilidad, taquigrafía
tilografía. Instituto Com
tinas 1060.

COMPRO PIANOS PA
nos precios Delicias

VENDESE CITARA
Sta. Isabel 333.

VENDO RICO VIOLIN
renta años uso y
Cochrane 284.

26.—Libros, per estampillas. (C y venta)

LIBROS COMPRO. SAN

VENDO REVOLUCION
por Thiers; Subterráneo
Farmacia Alessandri

COMPRO SELLOS,
129.

27. — Medicina y

KOLASTROL PARA
triunfos y victorias
tas y ancianos poderoso
Elixir Kola.

SIFILIS, GONORREA
cia. Consultas gratis
Nocturna 8 a 10
Clínica doctor Cifuentes
mingo N.o 1953.

ENFERMOS! PERSONAS
das física mentalmente
neurasténicas, cansadas
anemia, raquitismo, im
somnios [illegible] mejor
Base Hi

SOLO PARA CABALLE
tis, absolutamente
ravilloso procedimiento
piel Instituto Belleza
Echaurren 71. Dos pesos
lena, ondulación
Granos, manchas,
gas.

CALVAS Y CANDIDA
vas, se curan con
eficaz, San Diego 11

28.—Materiales de trucción (Compra

7.60 PLANCHA FIERRO
lado negro para techo
dera N.o 837.

SE ARRIENDA

Magnífica residencia central, cinco dormitorios, salas de baño, recepción y dependencias, calefacción central. Tratar: Bolsa de Comercio. Francisco Subercaseaux.

UERTAS, VENTANAS, GALERIAS mparas. Precios convenientes. nde constantemente Fábrica Brinia. Av. Matta 656. F—10

ERIA AGUA 1" Y 1|2, ESTANes excusado, cañones aire, caño s para catres, venden de ocasión. at 407. F-10

NDESE ENMADERACION PI. gran galpón consistente tijerales mados, 200 vigas pino, pilares. taneras, etc., ocasión. Salvador 10, por Irarrázaval. F-11

NDO MEJORAS TECHO FIErro galvanizado nuevo y usado. Av. ancia 1231. 11-F.

JAS USADAS VENDO, VARIOS les, puesto domicilio. San Pablo 1. 11-F

MOLICION, COPIAPO 1275, do tejas, vigas, tapas zinc.

29.— Máquinas, motores, fines y accesorios. (Compra-venta y composturas)

NAMO ELECTROLITICO 175-275 peres, 3 1|2 a 4 1|2 volt. Compro ocasión. Ofertas casilla 350. Viña Mar. 16-F

AQUINAS SUIZAS PARA TEJER y seda se venden con facilida. Morandé 57. 13-F

NAMO ELECTROLIFICO, 175-275 peres, 3 1|2 a 4 1|2 volts. Compro de ocasión. Ofertas casilla 350. a del Mar. 16-F.

ENSAS DE FIERRO GRANDES pro. Casilla 2735. 10-F

TOR 3 CABALLOS ALTERNO, o, completo, vendo mitad pre. Mercería Independencia esquina era. F-10

AQUINA TARUGUERA IMPOR. vendo. Agustinas 1778. 10-F.

RNERO EN MADERA NECESI. Agustinas 1778. 10-F

NDO PRENSA DE CILINDRO. io Mercurio. Independencia 285. 11-F.

AQUINA LAVADORA ROPA COM. indicar marca, precio. T. Casi. 1850. F-10

RAZADERAS, MAQUINA PARA ajar, vendo. Maipú 56 B. F-10

AQUINA ESPECIAL PARA TA. ar abrazaderas, vendo de oca. Maipú 56 B. F-10

AQUINA DE COSER, TAMAÑO nde, vendo. Matta 950. 10-F

NDO MAQUINAS, HERRAMIEN. bancos, hojalatería y gasfite. Monjitas 830, interior. 10—F.

BADORA CHICA, SOBADORA nde, revolvedora vendo. Andes . 10—F.

AQUINAS COSER SINGER BOBI. vendo varias. Nataniel 1179. 11—F

JA REGISTRADORA, TAMAÑO nor, véndese facilidades pago.— érfanos 1059. Ofic. 10.

AQUINA APARADORA VENDO, fa. dades pago. Avenida San Luis . 12-F

AQUINA DE COSER, VARIOS bles, vendo. Sotomayor 70.

NDO MOTOR PARAFINA, 6 CA. los transmisión, correas, tupí, ucho. Nueva Matte 1260. F-11

AQUINA SINGER APARADORA o. Carreras 760. 11—F.

NDEMOS UNA MAQUINA PU. y dos máquinas aparar izquier. Fábrica calzado, San Alfonso . 11—F.

NDO TORNO MECANICO 1.60 tros, entre puntos; 2 balancines, ico y grande, Avenida Matta 905. 12-F

30.—Mueblos. (Compra - venta y composturas)

UEBLES: OFRECEMOS. CUALier estilo. Precios muy ventajo. Entrega inmediata, grandes fa lidades de pago. Consulte nues condiciones. Fábrica Sociedad cional de Muebles y Maderas iapó 1060 entre Prat y San Die . 20-F

EBLES DORMITORIOS, COMEres, salones, escritorios, variedad los y modelos, roble americano cios bajísimos. Grandes facilida de pago, con entrega inmediata. ecialidad sillas desde 100 pesos na. Venga consultarse Fábrica ional de Muebles. Serrano 398, es Cóndor. F 15

EBLES DORMITORIO INGLES ernos, vendo de ocasión. Co. mbo 1416. F-10

PIZO, BARNIZO Y COMPONGO a clase de muebles, hago traba a domicilio. Dirigirse: Av. Ge al Velásquez N.o 117-B. 10-F

E VENDE AMOBLADO SALON Y ombra en buen estado, muy ba. Copiapó 367. F-10

ARADOR, COMODA, VELADOR, a económica, un lote de sillas, edor, catre, sommier, un reloj, peinador, un ropero, muebles de un espejo grande. Concepción . F-12

ASION VENDO AMOBLADO bre. Precio $ 60. Independen 610. 10—J

NDESE JUEGO HALL, ENJUNo. Gálvez 59.

E VENDE UN CATRE COMPLE. San Pablo 1616, casa 2. 11-F.

MPRAMOS CATRES, COLCHO. y muebles usados, vamos a do ilio. Castro 523. 24-F.

NDO MUEBLES DORMITORIO. re, plantas, de 11 a 12 y de 15 a 17. Rancagua 11.

OPERO CON ESPEJO, PEINA. mármol espejo, dos cómodas, os veladores, catres con bronces, ombras cenco, ríos, cocina gas portada "Clark Jewell", vendo. Ey. uirre 541.

NDO APARADOR, ESTANTES, erito, catres varios. Moneda 4. F—11

NDO POR ORDEN DE CONSIGios, varios muebles dormitorio, edor, escritorio, sala, hall, ba enlozado, cocina gas y económi útiles cocina, bambúes grandes, inillo grande.—A. Vergara, Bas ián 120.

LAS GRACIAS DE LA GUAGUA

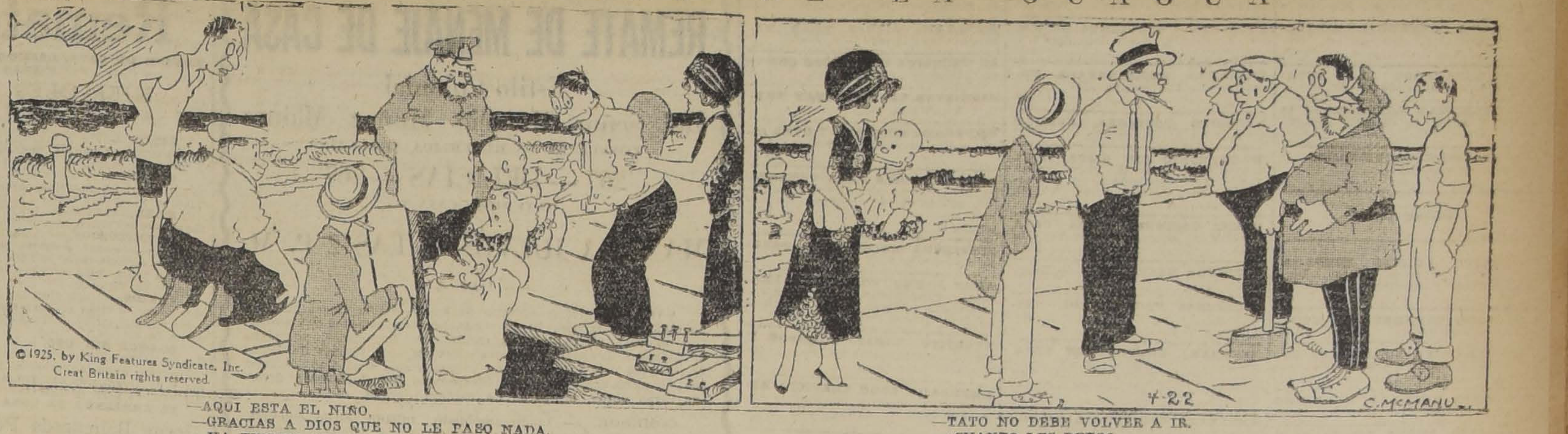
©1925, by King Features Syndicate, Inc.
Great Britain rights reserved.
4-22
C. McMANUS

—AQUI ESTA EL NIÑO.
—GRACIAS A DIOS QUE NO LE PASO NADA.
—HA TENIDO SUERTE AL RECUPERARLO.
—HARTO TRABAJO NOS COSTO.
—LES QUEDO MUY AGRADECIDO.

—TATO NO DEBE VOLVER A IR.
—¿CUANTO LES DEBO?
...—¡QUE MENOS QUE UNOS VEINTE PESOS, PATRON!
—VALIA MAS EL TRABAJO.

AJEDREZ

JUGANDO EN MOSCOW

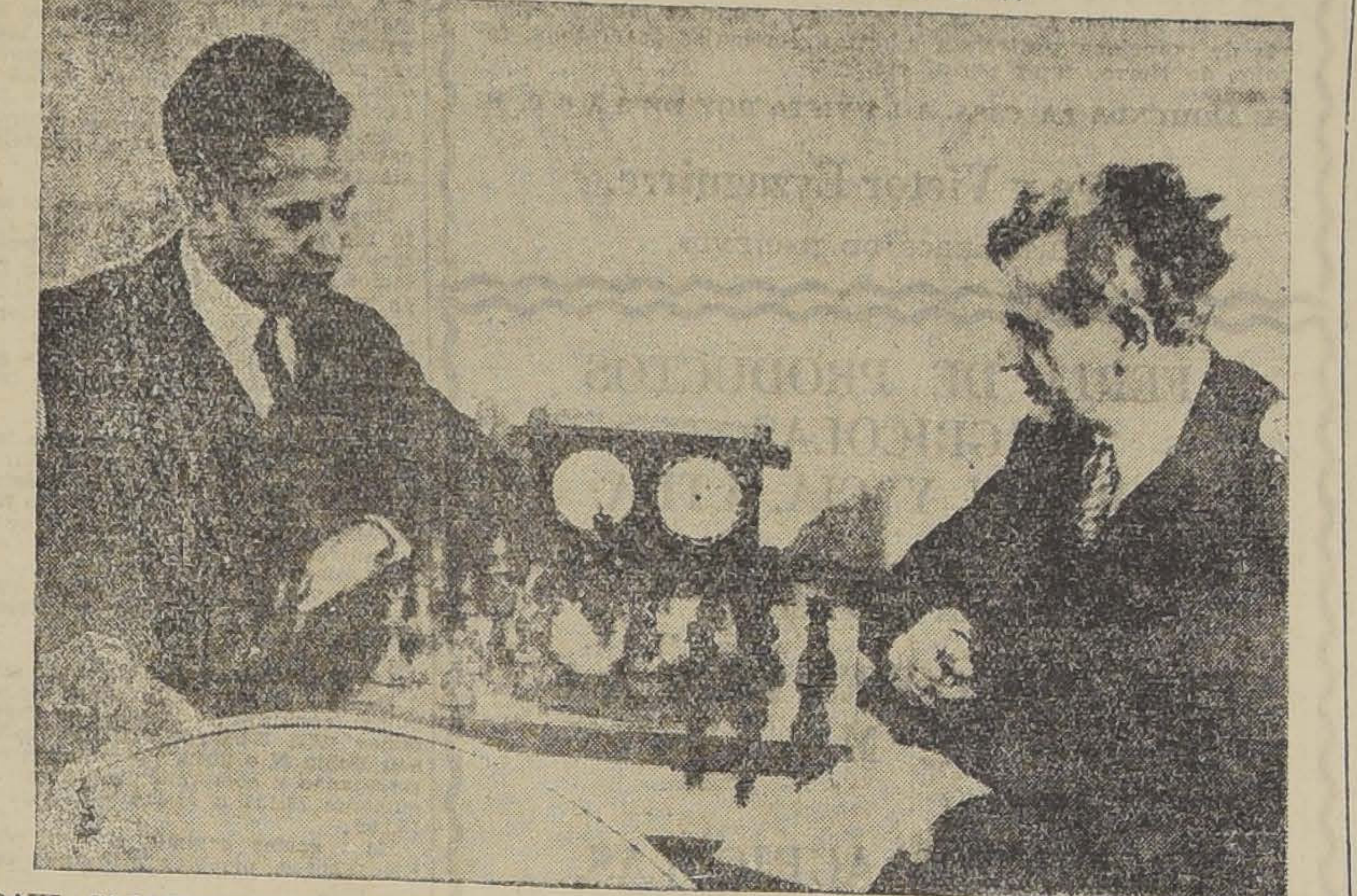

RAUL CAPABLANCA, EL CAMPEON MUNDIAL DE AJEDREZ, JUGANDO CON EL DOCTOR LASKER EN LA SESION INAUGURAL DEL TORNEO INTERNACIONAL EFECTUADO EN MOSCOW

Por ausencia de Amo Burn nuestro colaborador de ajedrez, habíamos interrumpido nuestra serie de problemas, desde ahora prometemos regularidad y atención

CORRESPONDENCIA

Curanto. Admirable su variante a la partida **número 10**, publicada por "Zig Zag en Enero 9, jugada entre los señores **Alberto Conejeros, campeón de Rere y Ernesto Mutis, campeón de Ñuble,** vencedores en el campeonato nacional de Ajedrez organizado por "La Nación" en 1923.

Recomendamos a los aficionados reconstruir la partida **Número 10,** del "Zig Zag", Enero 9, del presente año y tomar nota de la variante ideada por nuestro amigo **Curanto** en que **NEGRAS** abandonan después de la jugada 13 en vez de continuar hasta la jugada 49 según el desarrollo de los campeones de Rere y Ñuble.

CONTRA GAMBITO DEL CENTRO

Jugada 8.— D X A... C 3 A R

Las blancas en vez de 9. C 3 A R prosiguiendo un juego de desarrollo metódico, pudieron iniciar un enérgico ataque con decisiva ventaja.

9. P 5 D si D 3 D blancas.
10. C 5 C!! si C X P blancas.
10. D 5 C jaque, negras 10. P 3 A D.
11. D X Pc .... C 3 C
12. Enroque largo.... D 1 A
13. A X C entregando **blancas su dama;** por lo cual negras se rinden!!

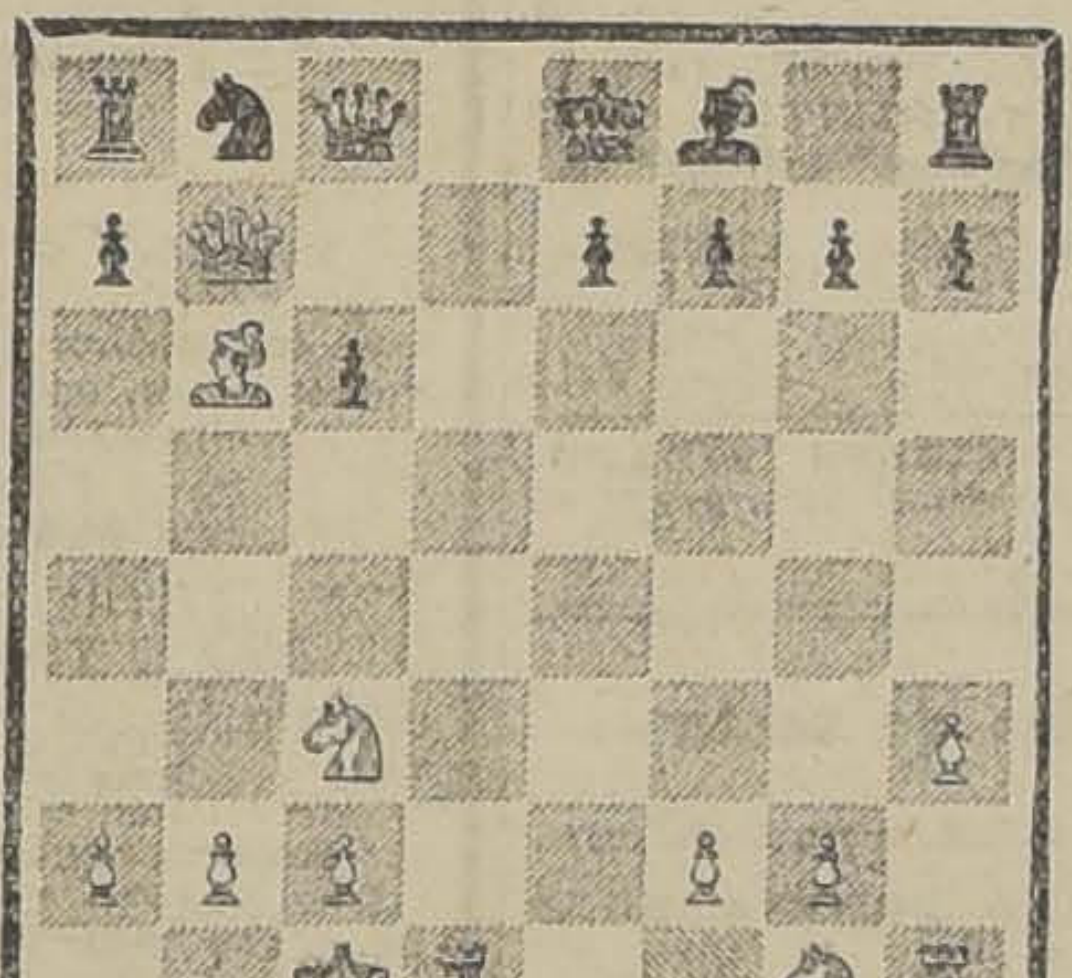

Posición piezas después jugada 13 en que negras abandonan, no obstante la partida se desarrolló hasta jugada 49!!

Manuel Moreno.— Su solución al número 1 no ha llegado, su jugada clave D X A mala, ya hemos publicado solución. Puede consultar a nuestro colaborador de 6 1|2 a 8 1|2 P. M.

E. Mario. — Solución I buena.

José Levcovitz.— Le sobra razón; solución al 1 y 2, buena

PROBLEMA Núm. 2

Soluciones buenas. Clave **C2TR.** **José Levcovitz, Humberto Molina y Antonio Rodríguez.**

Solución de Humberto Molina:

I.—1. C 2 T R—R 5 D
2. R 5 C D—R 4 R
3. A 2 D—R 3 D
4. A 4 A R -|—mate.

II.—1. C 2 T R—R 5 D.
2. R 5 C D—R 4 R
3. A 2 D—R 3 A R
4. C 4 C R -|—mate.
II.—1. C 2 T R—R 5 D
2. R 5 C D—R 4 R
3. A 2 D—R 5 D
4. C 3 A R -|—mate.

IV—1. C 2 T R—R 6 C D
2. P 4 A R—R 5 A D
3. C 3 A R—R 6 C D
4. C 2 D -|—mate.

Señor Pedro Balma de Jerez.— Su solución al II no ha llegado y sus observaciones del 26 no las entendemos; sírvase consultar a don Cosme.

Señor Curanto. — Recibida su interesante del 1.o de Febrero; gracias.

PROBLEMA Núm. 3

Blancas: R 8 A R — A 6 D — P 5 C R — D 4 C R.

Negras: R 1 T R — P 2 T R — P 2 A R—P 2 R.

Blancas juegan. Mate en 2 jugadas.

Febro
9
1296

RESPUESTAS A NUESTROS LECTORES

N.o
1,112

LAS PERSONAS, CUYAS CONSULTAS NO APAREZCAN RESUELTAS EN EL DIARIO, SERAN ATENDIDAS PERSONALMENTE POR EL REDACTOR DE LA SECCION, LOS DIAS LUNES, MIERCOLES Y VIERNES, DE 5 A 5 1|2 DE LA TARDE.

MINISTERIO DEL TRABAJO

Carlos Arancibia. — Valparaíso. — Señor Redactor de Preguntas y Respuestas:

P. Tengo interés en estudiar la organización del Ministerio del Trabajo, y por lo tanto ruego a Ud. me indique la fecha del decreto ley que lo creó, para poder consultarlo. Tengo idea que hubo una modificación a los pocos meses, por otro decreto ley. Gracias anticipadas.

R. Tiene Ud. razón. La secretaría de Estado de Higiene, Asistencia y Previsión Social y Trabajo es obra de dos decretos leyes. El primero es de 14 de Octubre de 1924 y fué modificado por decréto ley N.o 323 de 28 de Febrero de 1925.

Esta Secretaría de Estado, (Ministerio) se divide en dos Sub-secretarías y tres secciones: 1) Sub-secretaría de Higiene Social, Salud Pública y Asistencia Social, con secciones: a) Higiene Social y Salud Pública; b) Asistencia Social. 2) Sub-secretaría de Previsión Social y Trabajo, con una sola sección, a la cual corresponden todas la materias relacionadas con la Dirección General del Trabajo, con las habitaciones para obreros y con todo lo relativo a previsión Social.

BOX

M. M. — Taltal.—

Señor Redactor de Preguntas y Respuestas de "La Nación":

P. Mucho voy a agradecer al señor Zenón si me puede decir cuál de las dos Federaciones de Box de Chile o Amateurs, es más antigua, y si le fuera posible, también el año de fundación de cada una de ellas.

R. Es más antigua la Federación de Box de Chile. Fué fundada el 20 de Julio de 1916 por iniciativa de los señores Héctor Arancibia Lazo, Rafael del Canto, Carlos Naranjo Jáuregui, Benjamín Tallmann y otros.

La Federación Amateurs de Box de Chile, fué fundada el 20 de Agosto de 1918. Entre los centros fundadores figuran el Recoleta, Ursus, Benjamín Tallmann, etc.

LIMOSNERO

Lector. — Santiago.—

Respetado señor Zenón:

P. Quisiera que Ud. me sacara de una duda, señor Redactor, y le estaré muy agradecido si me puede contestar pronto. La palabra limosnero, ¿es lo mismo que mendigo y pordiosero?

R. Limosnero no es lo mismo que mendigo y pordiosero; Como sustantivo significa "el encargado de recoger y distribuir limosnas", y como adjetivo, "caritativo, inclinado a dar limosna".

CONGREGACIONES

X. Y. — Concepción.

Estimado señor Redactor:

P. Le agradeceré infinitamente si me puede dar en la Sección de su cargo, el año en que se han establecido en Chile las congregaciones de monjas y los conventos de religiosos. De Ud. Att. y S. S.

R. Congregaciones de monjas: Agustinas 1576; Clarisas, 1567; Victoria, 1556; Carmen de San José, 1689; Capuchinas, 1726; Sagrados Corazones, 1841; Providencia, 1853; Corazón de Jesús, 1853; Hermanas de Caridad, 1854; Buen Pastor, 1855; Casa de María, 1856; Verónica, 1866; Buena Enseñanza, 1868; Visitación, 1877; Purísima, 1879 Sacramentinas, 1885.

2. Conventos de religiosos: Dominicos, 1552; Franciscanos, 1553; Mercedarios, 1566; Jesuitas 1593; Agustinos 1595; Recoletos, franciscanos, 1633; Recoletos dominicos, 1754; Sagrados Corazones, 1834; capuchinos 1848; Belenistas, 1871; Redentoristas, 1876; Hermanitos Cristianos, 1877.

ABOGADO

Estudiante. — Santiago.—

Señor Redactor de Preguntas y Respuestas:

No habiendo podido dar con el origen de la palabra abogado, me dirijo a Ud. y le ruego me dé el origen de dicha palabra por medio de la sección que Ud dirige. Servicio que le agradecerá su Atto. y S. S.

R. Esta voz viene del adjetivo latino advicatus, que significa "llamado" porque entre los romanos en los negocios que pedían conocimiento de las leyes llamaba cada cual en su socorro a los que hacían un estudio particular del derecho.

También eran designados con los nombres de patronos y defensores, porque tomaban bajo su protección a las personas, encargándose de la defensa de sus intereses; y al mismo tiempo se les daba alguna vez el título de oradores, cuando se les veía desplegar con calor toda la fuerza de la elocuencia perorando por sus clientes.

ZENON.

VERANEANTES!
OCASION: FONOGRAFOS
«NIRONA»
Sólo por $ 100
SONORO, LIVIANO Y MUY DURABLE
CASA CESAR RAU Ahumada 31
DISCOS, ULTIMAS NO VEDADES DESDE $ 12

ARRIENDO LOCAL MUY BUENO para negocio. Pedro Valdivia N.o 11. 10-F.

ARRIENDO TALLER PARA MOdista. Delicias 463. 10-F.

LOCAL PARA GARAGE NECESITO tomar en arriendo sector Recoleta, Avenida Paz o Independencia. Rogelio Ugarte 1216. 10—F.

NECESITO LOCAL CON HABITAción para taller mecánico de automóviles, contestar: Serrano 282. Solís y Reinoso. 12-F

BUEN LOCAL CENTRAL PARA negocio arriendo. Tratar: Plaza Hotel.

ARRIENDO LOCAL NUEVO CON baldosas, habitaciones, pieza baño y cocina. Cochrane 545.

ARRIENDO CASA ESQUINA CON local para negocio. Chacabuco 209. F-13

ESPLENDIDO LOCAL ESQUINA para bodega, depósito licores, tiene 3 grandes piezas, patio, arriéndase. Andes 2046.

ESPECIAL PARA FUENTE DE SOda, arriéndase local, bastante tráfico. Independencia 414.

LOCALCITO CON HABITACION necesito para el 1.o de Marzo.—José Carrasco. Chañarcillo 3152.

ESLENDIDA ESQUINA ARRIENdo. Brasil 77.

ARRIENDO ESQUINA NEGOCIO, $ 130, Víctor Manuel 1597.

34.—Operarios para fábricas, talleres, etc. (Pedidos y ofrecidos)

Tipógrafos

MARGINADORES PRENSA CILINdro y Encuadernadores competentes, necesita "La Ilustración". Santo Domingo 863.

IMPRENTA LA REPUBLICA, Bandera 143, prensista máquina a pedal.

MARGINADOR PEDAL NECESITA la Imprenta Cervantes, Agustinas 1354. 11-F

Carpinteros y mueblistas

NECESITO CARPINTERO HACER cajones. Benavente 308. 11-F.

CARPINTERO PARA TRABAJO DE algunos meses, con buenas recomendaciones, necesítase. Agustinas 1328.

OFICIALES CARPINTEROS NEcesito. Picarte 340.

MUEBLISTAS COMPETENTES NEcesitan Llull Hnos. Delicias 1639. 11—F.

CARPINTERO Y ALBAÑIL A TRAto necesito. Viel 1044.

CARPINTERO CARROCERO CON herramientas para hacer cajas de carretones vineros. Av. Matta Oriente 53, desvío Mujica. F-11

OFICIALES CARPINTEROS NECEsita Fábrica Puertas, Av. Matta 558.

AYUDANTE CARPINTERO NECEsito. Moneda 1456.

Costureras, Sastres y Modistas

MAESTRAS EN SASTRE ELEGANte y fantasía, pago bien. Merced 290-A. 12-F.

SE NECESITAN COSTURERAS competentes en trabajos de pieles. Se pagan buenos sueldos. Trabajo constante. Peletería Londres. Delicias 2284. F-11

NECESITASE COMPOSTURERA sastre. San Diego 2090. 10—F

NECESITO COSTURERA SASTRE para ojalar. San Diego 1546, casita 8. 10-F.

AYUDANTA COMPOSTURERA DE obra grande muy competente necesito. Rosas 1212. 10—F.

AYUDANTAS SASTRES NECESITO hoy. Sargento Aldea 1441.

COSTURERA PARA SOMBREROS de hombre, necesítase. A. Prat 24, de 4 a 6 P. M. 11-F

CORTADOR SASTRE Y OPERArios de preferencia extranjeros, necesítanse para Coquimbo. Presentarse en Compañía 1067. 11—F

NECESITO CHALEQUERA; PAGO los mejores precios. República 7.

COSTURERAS COMPETENTES EN pieles se necesitan, San Diego 139. 11-F

SE NECESITA COSTURERA PARA Jockeys, Aldunate 1145.

Zapateros

SACADOR DE PUNTERA, QUE SEpa correr fierro. Moneda 2770. F—10

ZAPATEROS COMPOSTURA Y MEdida necesito. Pedro Valdivia N.o 11. 11-F.

ZAPATEROS COMPOSTUREROS necesitan. Av. Matta 765.

POR VIAJE URGENTE VENDO juego de dormitorio inglés y menaje casa. Tratar, de 2 a 4, Matucana 54. 11—F.

VENDO BILLARES CASI NUEVOS y bolas marfil grandes. Copiapó 1472.

VENDO CATRE BRONCE Y COLchón de lana Carmenn 1520.

31.—Notificaciones comerciales

NOTIFICACION.— AVISO AL COmercio que he comprado el negocio abarrotes de Margarita Bahamonde, calle Cumming 902. No atiendo reclamo después de 3 días.— Gerardo Carbone. F-11

HABIENDO COMPRADO EL NEgocio Mapocho 2140, de Maximiliano Miranda, no respondo por cuentas pasado tres días. Eugenio Camus. F-11

AVISO.— HABIENDO COMPRADO el negocio de mercería al señor Arturo Manonellas, ubicado en San Bernardo, no respondo de ninguna deuda pasado tres días de esta fecha.— Salvador Cabiol. 12-F

33.—Oficinas, locales y garages (Ofrecidos y buscados)

LOCAL ESQUINA, LUZ, PARA NEgocio, arriendo barato. Mujica 290. F—10

163 BUENA CASA CON LOCAL negocio, garage. San Rafael 998. F-10

GRAN ALMACEN, DELICIAS 2488, recién construído, 30x8 m., $ 1,950. Tratar: Delicias 494, de 11 a 12. 11-F.

¿Se Siente Ud. Envejecer Prematuramente?

Miles de hombres y mujeres ven escapárseles prematuramente el vigor y fortaleza naturales de toda persona sana y robusta. En muchos casos los descuidos o excesos son causa de esa decadencia física. Lo que ocurre es que la sangre pierde sus elementos de vitalidad; se pone débil, depauperada, impura, enteramente depleta del hierro orgánico que tanto requiere para reparar eficazmente el desgaste natural de la vida activa.

¿Que hacer? Nada más lógico que reponer en la sangre ese valioso hierro orgánico con el Hierro Nuxado, la fórmula moderna para revitalizar la sangre y los nervios. Combinado con glicerofosfatos forma un poderoso auxiliar para toda persona cuyas fuerzas parecen gastadas y en muchos casos hace renacer la vitalidad y energía de una manera sorprendente.

El Hierro Nuxado no es un cúralotodo. Se recomienda solamente para dar nueva vida a la sangre y al sistema nervioso; y un par de semanas bastarán para demostrar el bien que puede hacer. Hoy no será demasiado temprano para empezar. Todas las buenas farmacias lo venden.

Ingredientes que forman la base de la composición del Hierro Nuxado: Peptonato de hierro, glicerofosfato de calcio, hipofosfito de calcio, nuez vómica, cáscara, carbonato de magnesia, jengibre y casia.

TEATRO ATENAS. — Maestranza. — 9.30
"LA MONJITA"

NECESITO UN ZAPATERO COMposturero. Independencia 602. 11-F

ZAPATERO COMPOSTURERO NEcesito. San Martín 507.

GONORREA
se CURA ciertamente
en pocos días con el uso
de la
DISMINE FAVROT
Nuevo remedio
experimentado con el mayor éxito en Paris en los célebres Hospitales de Saint-Louis y de Saint-Lazare.
Laboratorios H. FERRE, BLOTTIERE y Cía
6, Rue Dombasle. PARIS.

Base: Principio activo de la hoja de Buchú.

CLAVADOR
necesita la
PELETERIA AMERICANA
SAN DIEGO esq. ALAMEDA
10—F.

ESPLENDIDO
LOCAL
PARA SALON DE BILLARES O DE BAILE, se arrienda en
Martínez de Rozas 2393
11—F.

AL LADO ESTACION
BUEN FUNDO
VENDO EN CURICO
340 Cuadras Regadas
100 alfalfadas, 1 frutal de suelos m|m. gruesos, parejos, excelentes para siembras, pastos, etc. Plantas forestales. Bien cerrado, apotrerado y con sobrante de agua. Además, 350 cuadras de faldeos pastosos y con montes para crianzas. Regias casas modernas, con parque y valiosísimos edificios con luz eléctrica y pisos de cemento. Gallineros. Establos con Stanchjons. Mantequillería y Quesería moledos. Silo, etc. Deuda $ 155,000. Oportunidad por su gran renta, situación y Orden nueva, exclusiva de
PRECIO: $ 425,000
ALFREDO TAGLE RODRIGUEZ
Catedral 1137 - Casilla 3123

NECESITO MAESTRO ZAPATERO calzado lona y boxeador. Paz 1040.

NECESITO CORTADORES DE SUELA competentes. San Alfonso 466. F—11

DIEZ ZAPATEROS BLAK ESTAQUILLADO, necesito. Brasil 31.

SE NECESITAN CORTADORES de forro. Fábrica de Calzado, San Alfonso 466. 11—F.

ZAPATEROS ESTAQUILLADOS necesito. Gorbea 2576.

Oficios varios

NECESITO BUENAS PREPARADORAS en sombreros señoras. Dirigirse Casa Carpentier. Huérfanos 782. F-11

MAESTRO SOMBRERO SE NECESITA. Rosas 1049. 10-F.

PREPARADORA SOMBREROS SEÑORA y aprendizas adelantadas necesito. Agustinas 1774 10-F.

NECESITO RUEDERO Y CAJERO calle Rancagua N.o 121. 10—F

NECESITO BUENA PREPARADORA sombreros. Delicias 463. 10-F

HO[illegible]LATERO [illegible] cesito Ñuble 557. 10-F

NECESITASE SENTADOR DE PESTAÑAS. Fábrica de calzado Ricardo Santa Cruz 758. F—10

NECESITO TAPICERO. NATANIEL 525. F—10

HOJALATEROS COMPETENTES, aprendices necesito. Delicias 3839. 10-F.

RUEDERO COMPETENTE NECESITO. Jotabeche 28. 10—F.

NECESITO MAQUINISTA COMPETENTE en pieles. San Diego 73. 12-F

JOYERO COMPETENTE NECESITO Moneda 827. 11-F

RASPADORES Y ENCERADORES necesito. Lacunza 1424, de 12 a 1 P. M.

NECESITO UN GASFITER COMPETENTE con herramienta. Egaña 552.

NECESITO BARNIZADORES. BANDERA frente al Congreso.

NECESITO OFICIALAS Y APRENDIZAS para suspensores. Galvarino 678. 11—F

PINTORES, CARPINTEROS NECESITO. Carmen 709.

TAPICEROS COMPETENTES NECESITAN Llull Hnos. Delicias 1639 11—F.

NECESITO BARNIZADOR ROBLE, competente. Bandera 125. 11-F.

GASFITER PARA CAÑERIA, DESAGÜES precísase. Vicuña Mackenna 1080. 11-F.

SOMBRERERO COMPETENTE NECESITO. Chacabuco 9.

NECESITO UN HOJALATERO Y un carpintero en Ecuador 3818.

NECESITO BARNIZADOR. CAMPO Marte 225.

OFICIAL ELECTRICISTA EN AUTOMÓVILES, que sepa arreglar baterías, se necesita con informes de competencia. San Diego 1605.

NECESITANSE LIMADORES bronceros competentes. E. Escala 3096. 13—F

TALABARTEROS PARA MONTURAS chilenas necesito, Chiloé 1375. 12-F

NECESITO BARNIZADORES GALVEZ 591.

NECESITO OFICIAL SEPA HERRAR. Nataniel 1647.

35.—Oficios y servicios diversos. (Pedidos y ofrecidos)

Chauffeurs

OFRECESE CHAUFFEUR PARA manejar Doche. Santo Domingo 689. F-10

CHOFER MECANICO, BIEN EDUCADO, recién llegado del extranjero, desea colocación en casa de familia honorable. Dirigirse por correspondencia: San Diego 142, a J. Silva. F-12

CHAUFFEUR AUTO ARRIENDO necesito. Esperanza 8. 11—F

Peluqueros

BUEN PELUQUERO DE FIRME con herramientas. Avda. Matta 380

PELUQUERO COMPETENTE NECESITO. San Pablo 1048.

PELUQUERO CON HERRAMIENTAS, necesito. Brasil 97.

NECESITO NIÑA QUE SEPA ONDULACIÓN Marcel Prat 1104.

PELUQUERO NECESITO, DE FIRME, Avenida Matta 1115.

Cocineras

COCINERA NECESITO. GALVEZ 61. 10-F

NECESITO AYUDANTA COCINA. Mercado Laiseca 14. F—10

NECESITO BUENA COCINERA. Sueldo $ 70. Angamos 367. F-10

NECESITASE COCINERA Y SIRVIENTE de mano. Bilbao 340. Providencia. F-11

COCINERA SE NECESITA. 21 MAYO 859. F-10

NECESITO AYUDANTA DE COCINA. Pensión El Faro. Porvenir 608. F-10

NECESITO COCINERA Y NIÑO grande Lord Cochrane 178 casa 7. Tratar: 1 a 2. 10-F

SE NECESITA JOVEN AYUDANTE de cocina. San Antonio 23. F-10

COCINERA ESPAÑOLA NECESITASE. Pasaje Balmaceda 2. 11—F

COCINERA, EMPLEADA PIEZAS recomendadas necesito. Buen sueldo Santa Rosa 1320. 10—F.

BUENA COCINERA Y NIÑA DE mano necesita familia extranjera Huérfanos 740 11-F.

COCINERA, NIÑO PARA SERVICIO, necesítanse. Merced 632. 10-F

COCINERA CON BUENAS RECOMENDACIONES, pago buen sueldo. Estado 261. 10—F.

COCINERA, NIÑA PARA LA MESA necesito, muy urgente con recomendación. Domeyko 1764. 11-F.

COCINERA NECESITO, TRES personas. Agustinas 2099. 10—F.

COCINERA Y SIRVIENTA DE MANO se necesita. Santo Domingo 733. 10-F

COCINERA RECOMENDADA NECESITO, Av. Providencia 3257. 11—F

NECESITO COCINERA, AUNQUE tenga niño. Artesanos 999. 11-F

MATRIMONIO SIN HIJOS, ELLA entendida cocina, él para cuidar aves. Inútil presentarse sin recomendaciones primer orden. Vicuña Mackenna 585.

BUENA COCINERA PARA CASA pensión en campo, necesito. Delicias 430. F-12

COCINERA NECESITASE. — Huérfanos 1657.

COCINERAS NECESITAMOS. UNIVERSIDAD Libre. Plazuela Santo Domingo.

COCINERA COMPETENTE SEPA postres, con recomendaciones, necesito. Avenida Amengual, Villa San Benito al término camiones Mapocho Pila. 11—F.

EMPLEADA ENTIENDA ALGO COCINA, necesita matrimonio solo, comida sencilla. Cuevas 1828. 12-F.

NECESITO COCINERA CON BUENAS recomendaciones. Echaurren 613.

MAESTRA DE COCINA MUY COMPETENTE y que sepa bien su oficio, se necesita. Bandera 808. 11-F.

NECESITO BUENA COCINERA. MARURI 227, buen sueldo.

NECESITO COCINERA PARA NEGOCIO. Morandé 887.

COCINERA Y NIÑA PARA CUIDAR guagua, necesito. Nataniel 65.

COCINERA PARA POCA FAMILIA necesito, aunque no sepa mucho Melgas 31. 11-F

NECESITO COCINERA SAN PABLO 2053.

COCINERAS Y NIÑERAS NECESITO República 22.

COCINERA COMPETENTE NECESITO Restaurant Barcelona. Exposición 94. 12—F.

EMPLEADA SEPA COCINAR NECESITA familia española, Maule 1020. 11-F

NECESITO COCINERA Y NIÑERA. San Diego 1242. F—10

COCINERAS, DE MANO NECESITO varias, buenas colocaciones. — Bandera 339. 11—F.

AYUDANTA DE COCINA Y NIÑA para las piezas se necesitan en Independencia 397. 11-F

Lavanderas

Niños

NECESITO NIÑO PARA LOS CODORES, Alameda 129. F—10

SE NECESITA UN NIÑO PARA los mandados (que tenga recomendaciones). Estado 153. F-11

NECESITO NIÑO 16 AÑOS. DELICIAS 2542-F. 10-F

MUCHACHO TRECE, CATORCE años que sepa leer y con recomendaciones primer orden necesita. Editorial Calpe. Delicias 907.

NIÑO DE 16 A 17 AÑOS CON BUENAS recomendaciones para el aseo necesita Peluquería Señoras. San Antonio 69.

NIÑO PARA BOTICA NECESITO San Ignacio 1105.

NIÑO PARA LABORATORIO SE necesita. Domínica 364, de 2 a 3.

MUCHACHO PARA MOZO ALMACÉN bien recomendado necesito. Salas 273. 11-F

NIÑO O SEÑORA PARA QUEHACERES de casa necesito. Brasil 80.

NIÑO PARA ATENDER LUSTRIN otro para vender pastillas. Exígese decencia. Castro 152.

Servicios varios

EMPLEADA AYUDAR QUEHACERES casa, sepa algo cocina, necesito con recomendaciones. Andes 2714 11—F

OFRECESE SEÑORA JOVEN PARA atender casa de caballero o señora sola. Dirigirse por carta a M. J. de M., Correo N.o 2. 10-F

SERVIDUMBRE LA MEJOR DE Santiago, pídala: Bandera 339. F—13

NECESITO NIÑA PARA SERVIR a las mesas; niño para lavar copas. Blanco E. 2121. F-11

NECESITO REPARTIDOR URGENTE. Av. Irarrázaval 261. F10

JABONERO Y CORTADOR COMPETENTES necesita "La Americana Industrial". San Pablo 4422. 10-F.

NECESITO EMPLEADA EN CASA extranjera. Puente 637. 13-F.

NECESITO CARRETELERO CON carnet y recomendación. Franklin 1028. F—10

SE OFRECE NIÑA PARA CASA particular, comedor o pieza, primera vez ocupada, Correo Providencia. Lila B. F—10

NIÑA FORMAL TODO SERVICIO necesito. Echeverría 962. 11—F.

NECESITO MUCHACHA PARA ayudar a la cocina. Santo Domingo 597. F-10

MATRIMONIO SIN NIÑOS NECESITO, ella cocinera, él trabajar quinta. Correa 1602, detrás del Hipódromo, góndolas Hornillas. F-11

BUENA AMA DE LECHE NECESITO. Tratar: Echaurren 237. 10-F

CARRETELERO PARA REPARTO, soltero, puertas adentro, se necesita. Matucana 877. 11-F

NECESITO CAMARERAS DE PIEZA. Bristol Hotel. 10-F

SE NECESITA SIRVIENTA DE mano. San Diego 294. 12—F.

EMPLEADA JOVEN NECESITO con recomendación. Diez de Julio 442. 10—F.

NECESITO NIÑA PARA LAS PIEZAS. Arturo Prat 145. F—10

NECESITO VENDEDOR DE GUATITAS. Bulnes 207. 10-F.

EMPLEADA AYUDAR QUEHACERES necesito. Jofré 335. 10-F.

SE NECESITA UNA NIÑA PARA todo servicio. Rancagua 60. 11—F

NECESITO URGENTE UNA NIÑA para el servicio de la mano. Mapocho 2665. Esquina Cueto.

NIÑERA RECOMENDADA NECESITO, Pedro de Valdivia 1994. 11-F

EMPLEADA PIEZAS, EDAD. NECESITO. Huérfanos 1508.

SE NECESITA UN COPERO CON recomendaciones. Merced 812. 11-F

PIANISTAS SE NECESITAN TRATAR: Av. Matta 765.

EMPLEADA COMEDOR Y OTRA para cocina necesito. Olivares 1410. 11-F.

TRABAJADORES PARA POTRERILLO necesítanse, jornaleros, carpinteros, caldereros y mecánicos. — Salida Martes 16. Dirigirse: Amunátegui 545.

SIRVIENTA NECESITASE. PASAJE Balmaceda 2. 11—F

AMAS LECHE, COCINERAS, LLAVERAS, competentes, recomendadas, empleadas, niñeras, todo servicio, acudan: Arturo Prat 16.

NECESITO NIÑAS COMEDOR Y piezas, puertas adentro. San Antonio 435.

EMPLEADA TODO SERVICIO RECOMENDADA necesita matrimonio solo. Sueldo $ 50. Avda. Matta 1502. 11-F.

NIÑA MANO NECESITO. COMPAÑÍA 2519.

NIÑA PARA TODO SERVICIO SIN pretensiones, sueldo $ 40, se necesita. Recoleta 1169.

SE NECESITA EMPLEADA, CASA extranjera. José Tocornal N.o 65. 12-F

EMPLEADA JOVEN QUE SEPA COCINA, casa extranjera necesita, pago bien. Rosas 2222. 12-F.

NECESITO COPERO. BANDERA 243.

NECESITO AYUDANTES HOMBRES cocina, puertas adentro. San Antonio 435, pensión.

MINERO BARRETERO PARA CONTRATAR varios metros necesita. San Francisco 1335.

NECESITO SIRVIENTA DE MANO. Maruri 227.

SE OFRECE PERSONA COMPETENTE en el ramo de construcciones y arreglo de caballerizas modelo, con 30 años de práctica, extranjero. Av. Inglaterra 1414. 12-F.

CHEF DE COCINA SUIZO COMPETENTE, busca ocupación. Dirigirse: O. L., Consulado suizo. Agustinas 1220. 15-F.

NECESITO NIÑA DE 14 A 15 AÑOS para quehaceres de la casa. S. Isidro 72.

MATRIMONIO PARA CAMPO, COCINERA, mozo necesita. San Diego 206.

NECESITO COPERO. SAN DIEGO 224. 11-F.

EMPLEADA SERVICIO MANO, NECESÍTASE. Catedral 2158. Exígese buenos informes.

MAESTRO ADOBERO NECESITO.—Jofré 385.

NECESITO PIANISTA. PRESENTARSE 8 a 3. San Antonio 741.

NECESITO EMPLEADA PARA TODO servicio y niña para cuidar niños, pago buen sueldo. Alameda 2456.

NECESITO EMPLEADO PARA ESTABLO Sazié 2970.

SE NECESITA UNA COUPLETISTA. San Pablo 2412.

CARRETELERO CASADO, RECOMENDADO, necesito. Andes 2601. [illegible] F—11

NIÑA PARA QUEHACERES NECESITO. Cueto 1002. F—11

NECESITO CARRETELERO PARA bodega. San Pablo 2055.

PINTOR LETRAS, NECESITO. Brasil 77.

NECESITO EMPLEADO PARA Bar. Rosas 2407.

NECESITO EMPLEADA; BUEN sueldo. Maipú 18. 11—F

EMPAPELADOR Y PRACTICO terminar alcantarillado necesito. Molina 151.

NECESITO UNA EMPLEADA PARA una quinta, Población Morandé calle Lo Franco 1370. 11—F.

NECESITA URGENTE UNA AMA de leche, Nataniel 830. 11-F

SE NECESITA UN REPARTIDOR de carne que sepa aserrar. Rosas 3027. 10—F

MAESTRO TUBERO NECESITA. — [illegible] Sotomayor 41 10—F

NIÑA PARA EL SERVICIO NECESITO. Toesca 2570. 11-F

NECESITO TRABAJADOR SOLTERO para criadero de aves, fuera de Santiago. Prefiero extranjero. Agustinas 879. 10-F.

NECESITO RONDIN EXTRANJERO para pequeña viña cerca Santiago. Agustinas 879. 10-F.

36.—Pensión en familia

FAMILIA EXTRANJERA ARRIENDA en casa nueva pieza con pensión. 12 Febrero 34. F-10

CASA DE FAMILIA ARRIENDA pieza con o sin pensión. Jofré 353-A. 10-F

FAMILIA EXTRANJERA HONORABLE 3 personas busca pieza con dos camas y cocina, amobladas para el 1.o de Marzo. Dirigirse a casilla 512, Santiago. 11—F.

EN CASA SIN PENSIONISTAS O propietaria desearía pieza pensión. H. P., correo 8. 10—F.

FAMILIA ARRIENDA PIEZA CON o sin pensión. Alameda 2314. 10-F

SEÑORA RESPETABLE NECESITA dos piezas y pensión para 3 personas, casa altos; familia honorable contestar con precio a Domeyko 2453 para el 15 del presente.

EN CASA DE FAMILIA ARRIÉNDASE pieza con pensión a persona sola, próximo a Recoleta. Lillo 439.

FAMILIA OFRECE DEPARTAMENTO con pensión. Recoleta 287.

CATEDRAL 1289 — DEPARTAMENTOS para familias, casa honorable, precios módicos. Pensión de mesa y a domicilio. 12-F

CASA HONORABLE PROPORCIONA pieza pensión. Prat 228. 14F

FAMILIA HONORABLE OFRECE piezas pensión. Prat 42. 11-F

EN CASA HONORABLE, SIN PENSIONISTAS, se arrienda una o dos piezas con pensión a matrimonio solo. Angamos 235.

38.—Préstamos e hipotecas

20 MIL PESOS NECESITO PRIMERA hipoteca valiosa casa central.— Gallegos, Bandera 682. 10—F.

REMATE DE MENAJE DE CASA

Estilo Colonial

Del señor Horacio Muñoz Maines

CONSUL DE LA REPUBLICA ARGENTINA

267 — DELICIAS — 267

(INTERIOR, CASA P.)

MAÑANA JUEVES. A LAS 2 P. M.

— HAY —

SALA.—Escritorio antiguo de caoba, sillón florentino, lindo **chiffonier Jacobo,** lit de repos, mesitas, estantes y pisos estilo colonial, pieles, cojines, candelabros de bronce, porcelana de Maissen, Dresden, Rosenthal, Sevres, etc., figuras de bronce, carpeta oriental, platos de colgar, cuadros al óleo, delanteros de alfombra, choapinos, **Diccionario Enciclopédico y diversas otras obras,** lámparas de madera dorada, etc.

COMEDOR. — Lindo amoblado tallado, estilo colonial, compuesto de aparador bajo, trinche igual, vitrina, mesa de correderas y 8 sillas; mesa para té con ruedas, **rico servicio de cristal cortado,** copas de colores para Rhin, **gran ponchera de cristal cortado,** licorera de tres **frascos,** ensaladera, panera, lindo servicio para postres de **porcelana** de Bavaria, lámpara de madera tallada con velas, **alfombra** de Smyrna, etc.

HALL.—Armario grande tallado con bandejas interiores, lit de repos con **carpeta** oriental, sofá y dos sillones confortables tapizado en cretona, armario bajo, lámpara de pie, **máquina de escribir Mercedes,** taburetes y consolas talladas, figuras de porcelana y diversos adornos, cortinajes de cretona, faroles de fierro, tapiz persa, etc.

SE ARRIENDA LA CASA. A LA VISTA HOY DE 2 A 6 P. M.

Jorge y Víctor Eyzaguirre,

MARTILLEROS DE HACIENDA.

FERIA DE PRODUCTOS AGRICOLAS LARRAIN Y CIA. LTDA.

MATUCANA N.o 10.—TELEFONO 280 (ESTACION).
—CASILLA 4728.—DESVIO BANCO
DE LA REPUBLICA

HOY MIERCOLES DE 2 A 6 P. M.

remate semanal de

PRODUCTOS AGRICOLAS, QUESOS, MANTEQUILLAS Y ABARROTES

en nuestro local

10 — MATUCANA — 10

El Tattersall

En la FERIA que se efectuará

HOY MIERCOLES 10

entre otros lotes de ganado se

REMATARAN:

NOVILLOS Y BUEYES GORDOS llegados de Victoria, Quinta y Talca.

80 VACAS GORDAS sobresaliente, llegadas de Osorno y Chacaval.

CABALLARES DE MONTURA, tiro y arado de diversas procedencias.

EL GERENTE.

39.—Propuestas

PROPUESTAS PUBLICAS. — Solicítanse para proveer de los siguientes artículos hasta por las cantidades que se indican, para el Cuerpo de Gendarmería de Prisiones: 600 uniformes de loneta, 1,023 uniformes de paño, 100 fundas de colchón y almohadas, 2,946 pares de calzado tipo "Good Year", 200 frazadas, 80 uniformes sobre medida, 80 capotes de paño, 100 esclavinas impermeables 100 mantas de castilla, 40 banderas nacionales, 110 catres dobles, 50 pistolas "Star", 50 cartucheras y baleros, y 1,000 cinturones con cartucheras y tahalíes. Bases y antecedentes, en la Comandancia del Cuerpo (Ministerio de Justicia) de 2 a 6 P. M. diariamente. Se abrirán el Viernes 12 del presente mes, a las 3 P. M., en la misma oficina. Los interesados deberán retirar de la Intendencia del Cuerpo un ejemplar de las bases y antecedentes, que acompañarán firmados a su respectiva propuesta. — El Comandante. 13-F

PROPUESTAS PUBLICAS POR trabajos de encuadernación e imprenta.—La Escuela de Artes y Oficios solicita precios por varios trabajos de encuadernación e imprenta correspondientes a los libros en blanco y formularios destinados al uso de sus secciones y de las Escuelas Industriales. Las ofertas se recibirán hasta el Viernes 19, a las 10 A. M. Para mayores datos los interesados pueden pasar diariamente por la Oficina del Jefe del Departamento de Materiales, de 9 a 12 y de 2 a 5 P. M.—El Director. 15-F.

PROPUESTAS.—SOLICITANSE propuestas para la venta de papeles inútiles extraídos de las oficinas de la Dirección de Correos y Telégrafos. Datos en el Departamento de Contabilidad y Control.—El Director General. 10—F

DIRECCION GENERAL TALLERES Fiscales de Prisiones.—Pídense propuestas públicas para proveer de diferentes materiales de elaboración, para el presente año, a los talleres de imprenta, carpintería y mecánica. Estas se abrirán el Lunes 15 del presente, a las 3 P. M., en la Secretaría Agustinas 1220, Oficina 8, donde pueden consultarse las bases. F—12

40.—Profesionales

ZURCIDOS INVISIBLES, NOTABLE zurcidor japonés. Especialidad única. Especialidad viraduras. Transformaciones perfectas. San Diego 128. Teléfono 687. No confundirlo, se evitará molestias. Señal: letrero luminoso. M-14

CONDOR 1153. CASA ANTIGUA Única especialista zurcidos invisibles. Jersey, viraduras hechuras transformaciones. F-12

ZURCIDOS INVISIBLES, VIRADURAS sobretodos, ternos, hechuras, 80 pesos. Merced 776. 11-F

41.—Prendas de vestir

LA CASA AZUL COMPRA ROPA usada a domicilio. Diríjanse por carta: Casa Compra-Venta. San Diego 952. 13-F

DE OCASION VENDO PALETO DE nutria, negro, y varios muebles.— Herrera 626 10—F

¡¡ATENCION!! COMPRO TODA clase ropa usada de caballeros, voy a domicilio. Dirigirse: Martínez Rozas 2689.

42.—Personas buscadas

DESEO SABER DE ALBINO Y Rosa Elvira Fernández L. Diríjase Av. San Luis. Julio Fernández León. F-10

NECESITO SABER DE BLANCA Riveros que se vino del sur, dirigirse Hospital Niños Matucana. 11-F.

43.—Profesionales pedidos y ofrecidos

FARMACEUTICO NECESITASE — Tratar: San Diego 219, Sombrerería. 11-F

BOTICA Y DROGUERIA 'EL INDIO", casilla 15. Loncoche, necesita farmacéutico; prefiérese recién titulado. Dirigirse a su dueño, Darío Zañartu, indicando referencias y sueldo que se pretende. M-4

INGENIERO MECANICO, ALEMÁN, con bastante práctica en el ramo, se ofrece. Dirigirse: G. G. Casilla 3757. F—11

MAESTRO COMPETENTE PARA construcciones o reparaciones de edificio se ofrece. Dirigirse a: Independencia 1026. — L. A. Gutiérrez. 11-F

PRACTICO FARMACIA MUY COMPETENTE, bien recomendado, ofrécese.—C. C. Coquimbo 540.

46.—Radiotelefonía

JUAN CAMPANELLA, MARTILLERO. Avenida Paz 2. 11-F.

Remate Jud'cial

MENAJE DE CASA, CAMION PANHARD DE 1 1|2 TONELADA
PIEZAS DE PLAQUE NUEVO

MIERCOLES 10, A LAS 2 P. M.

315 SANTA ISABEL 315, casi esq. MAESTRAN

SALON.— Piano vertical, amoblado importado de nogal tr XV, alfombra, cuadros, pantalla, adornos estante música, Flor y plaqué. Choapinos, peinetas de carei antiguas.

COMEDOR.— Amoblado estilo inglés, mesa correderas, si cuero, manteles carpetas paño y felpa, alcuzas; cristales; loza, cuadros y muchos otros objetos.

HALL.—Amoblado tapiz azul, escritorio; paragüero, **ingeniero,** alfombra una pieza. Bicicleta Wanderer.

DORMITORIOS.— Amoblado al laqué con junco, 3 amoblad inglés color nogal, **2 catres importados de bronce cuadrado,** catre antiguo, colchón lana, peinadores cómoda de caoba, mesitas sillas sillones tapiz felpa servicio lavatorio enlozado y loza, Cortinas sillones de Viena.

VARIOS.— Rica tina de baño fierro enlozado, calentador ras, mesas, **2 ricas cocinas económicas** caldero cobre, ollas fierro y aluminium, sillas enjuncadas mesas con hule, viandas; bota paras de bronce.

PLAQUE SIN USO.— 20 Servicios de te de 5 piezas, llleras; 50 bomboneras cristal y plaqué; 50 polveras id., 10 rritos para agua; azucareros, 100 máquinas barrer alfombras, 100 ras y esparragueras enlozadas y estañadas; jarros enlozados 100 bombas para desinfectar. Lote de cuellos y tongos, etc.

SE ARRIENDA LA CASA.— A LA VISTA DE 2 A 6.

Jorge Balmaceda Pérez,
Martillero de Hacienda.

Víctor Toro Oli
Casa de Rte. Test

REMATE DE PRENDAS DE PLAZ VENCIDO

Hoy Miércoles 10 de Febrero, a las 9 A. M., el martillero señor Lois rematará en la **Casa de Préstamos EL TIGRE, calle San Diego N.o 1886** las prendas no rescatadas y comprendidas entre los números 34,786 a 36,335 y 49,314 a 51,255.

Hay: amoblados, cortes casimir, catres, rebozos, muebles, manteles, alhajas, etc.

Hoy Miércoles 10 de Febrero, a las 10 1|2 A. M., el martillero señor Casanova rematará en la **Casa de Préstamos LA AFRICANA, calle San Diego N.o 802,** las prendas no rescatadas y comprendidas entre los números 35.093 a 36.080 y 16.861 a 18.979.

Hay: máquinas de coser y de escribir, cortinas, cortes casimir, pieles sillas montar, etc.

Hoy Miércoles 10 de Febrero, a las 2 P. M., el martillero señor Villegas, rematará en la **Casa de Préstamos "La CHILENA", calle Castro N.o 506,** las prendas no rescatadas y comprendidas enter los números 13,984 a 14,880 y 1,323 a 5,568.

Hay: cortes casimir, ternos, calzado muebles, rebozos, manteles, alhajas, etc.

Hoy Miércoles 10 de Febrero, a las 4 P. M., el martillero señor Eyzaguirre, rematará en la **Casa de Préstamos "EL NUEVO TIGRE", calle San Pablo N.o 2045,** las prendas no rescatadas y comprendidas entre los números 76,127 a 77,414 y 15,381, a 18,269.

Hay: cortes casimir, catres, pieles, rebozos, muebles máquinas coser, etc.

Las prendas estarán a la vista desde dos horas antes del remate.

PAGO AL CONTADO.

EL INSPECTOR.

El Jueves 11 de Febre 9 A. M., el martillero nova, rematará en la Cas **tamos EL GLOBITO, Aven N.o 1048,** las prendas tadas y comprendidas entre meros 89,062 a 92,681 y 19,660.

Cortes casimir, manteles alhajas, cortin bles, ponchos.

El Jueves 11 de Febre 10 1|2 A. M., el martill Eyzaguirre, rematará en la **Préstamos LA MARAVILLA San Diego N.o 1802,** las restacadas y comprendidas números 48,504 a 51,255 y 31,781.

HAY: Bicicletas, mant letas cuero, victrolas, sillas joyas, etc.

El Jueves 11 de Febre 2 P M., el martillero rematará en la Casa de **LA NUEVA ESMERALDA San Diego N.o 1925,** las rescatadas y comprendidas números 57,822 a 58,600 y 11 971.

HAY: Ternos, calzado, muebles, catres, plaqués les, joyas etc.

El Jueves 11 de Febre 4 P. M., el martillero gas, rematará en la Casa **tamos LA SAN JUAN, Av Mackenna N.o 801,** las restacadas y comprendidas números 56,879 a 61,974.

HAY: Plaquées, pieles, coser, ternos, máquinas yas, etc.

Las prendas estarán a desde dos horas antes del

PAGO AL CONTADO.

EL INSPE

Remate Judicial

Y VOLUNTARIO DE MENAJES DE CASA, AUTOMÓVIL
FORD CARROCERIA LIMOUSINE Y OVERLAND
CARROCERIA TURISMO

865 — AGUSTINAS — 8

DEPARTAMENTO MENAJES

EL JUEVES 11 DEL PRESENTE, DE 10 A 12 Y DE ADELANTE

Por decreto del 2.o juzgado civil, juzgado de subdelegación juicios Urbina con Leiva, Pacheco con Romero y otros, ra Predial, liquidador de Compañías de Seguros, rias sucesiones y consignatarios

— HAY: —

Pianos de cola **Neumann, Bluthner y Duysen,** pianos v piano eléctrico con escogida colección de piezas, Victrolas **dian, Imperathor** y otras de mueble y sobremesa, discos para trumentos de cuerda, cajas música, etc.

Amoblados de Salón, sala, escritorio, comedor, dormitorio y 3 cuerpos; fumoir, hall, etc., en diversos estilos.

Espejos biselados marcos dorados de gran tamaño, vitrinas de centro, adornos para salón, figuras de mármol, bronce y cortinajes, alfombrados de tira y de una pieza, etc.

Artículos de menaje en general, artículos sanitarios, tinas rro enlozado, calentadores a gas, leña y carbón, lavatorios bidets, excusados silenciosos, excusados portátiles, lluvias, espejos, útiles de toilette, etc.

Roperos guarda-ropas peinadores, cómodas y veladores catres de bronce, fierro con bronce y fierro solo, marquesas, de lana y crin, ropa de cama, divanes, servicios de lavatorio, Sillas de Viena, sillas para jardín, amoblados de mimbre, ros con espejo y asiento, sillas de montar, bicicletas, velocípedos, tufas a gas, carbón y parafina, etc.

Cocinas a gas y económicas con caldero y horno batería de estantes para despensa, mesones, mesas forro zinc, id. con estantes para botellas, etc., etc.

Alfombras usadas de tiras y de una pieza, caja de fondos tamaños, escritorios para oficinas, prensas de copiar, amoblados oficinas, cortinas para galería, etc., etc.

Un automóvil **Ford** carrocería Limousine, en perfecto estado **Overland** carrocería turismo.

VICTOR ARAYA L.
Martillero de Hacienda

A LA VISTA DESDE HOY.

SE VENDE EN $ 950, POR CAMBIO de domicilio, instalación completa Receptor Telefunken, alto-parlante Western Electric, todo con baterías regenerables, audiones nuevos. —Rafael Amiot. Nataniel 164. 13-F

45.—Rodados, accesorios y caballos. (Compra y venta)

VENDO MUY BARATO DOS CARRETELAS vineras, ferretería importada. Av. Matta Oriente 53. Desvío nando. F-10

NECESITO ARRENDAR COCHECITO dos ruedas o carretela aperada. Matucana 83.

VENDO UNA CARRETELA CON caballo, romana mostrador y materiales de demolición. Arturo Prat 1802.

SE VENDE BUENA CARRETELA, cochecito muy barato, Victoria 1160.

SE VENDE UNA BICICLETA, DE ocasión, San Diego N.º 873.

47.—Servicios y cosas útiles para familias

ONDULACION MARCEL, 3; CORTE, 2. Rosas 948. F—10

DEPOSITO CASIMIRES, SALDOS $ 12 metro. Sección Sastrería, hechuras trajes, 70, rezagados, 75, vestones alpaca, sobretodos baratísimos, facilidades, local propio. V. Mackenna 1080. F-12

¿QUIERE VERSE ATRAYENTE? Comprar pestañas postizas. Rosas 1615. Casa 12.

Remate Fisc

— DE —

MATERIAL Y OBJETOS
RADOS DEL SERVICIO
ADMINISTRACION C
DE CORREOS

Jueves 11 del corr
a las 3 P. M.

— HAY: —

Una gran partida de y ganchos para luz, de puertas usadas, rejas de para ventanas, madera y la vista desde hoy, a las

Pago al contado en el del remate.

ALBERTO PATIÑO
Martillero de Ha

CORTAR, DOS PESOS; ON tres pesos, Castro 5

VENDO ONDULADOR EL nuevo, Castro 696.

54.—Veraneo

GRAN HOTEL MIRA MAR lemu. Precios módicos, merado, cocina de primer naje nuevo, auto, biógrafo, ta. Compañía Variedades. Larenas.

EN VIÑA, ARRIENDANSE fortables piezas, pensión Santa Rosa 203.

CASA QUINTA ARRIENDO da Central, 417 (Ñuñoa).

A CARTAGENA, EL SÁBADO partirá a las 8 de la la Plaza Italia la góndola en viaje a Cartagena. dan algunos asientos los interesados pueden Román Díaz 95.